江聲報

孫文

中華民國廿一年 八月廿一日 星期日 第三千九百六十五號 今日二張售五分

本報新設
「編輯部電話一〇八六」
此後請於新聞一切事項請直接編輯部
經理部照舊電話二二八六
關於訂報廣告營業事項請直接經理部

影射極多 購者注意 小瓶一元

總經理 東方大藥房 住在鎮邦路（原名港仔口） 電話四百七十三號

光大行

鹿茸洋參

參茸之力能補氣養血助長精神老少常服無氣損血虧以及頭暈之苦

素日孱弱和產後不善調養的她
常服光大參行的補品纔
能繼續她美滿的生活

特徵
地道正 參茸真
價平宜 無相欺

分行
橫竹路一大參行

月眉 商標 BM&C

本公司之化學原料除供給實業界之需要外並供給醫藥及種種家庭需要如

甘油 糖精 硼砂 麵碱 直拉丁牛皮膠

價目單及說明書函索即寄
地址廈門晨光路一號二樓
電話七二八

真真照相藥房
廈門開元路

本藥房開設廈門歷拾餘年專辦中西醫藥品兼總代處

馬亞良藥房 烏雞白鳳丸 順經丸 珠珀散 黑金丹 保嬰丹 八卦散 同春丹
同濟堂 虎鹿膠 健脾丸 婦科調經丸 皮膚水
普濟公司 固精丸 樂精 海狗丸
調經丸 白濁丸
劉撓氏 白鳳丸 衛生丸 四寶丸 咳即止丸
何鏡湖 止咳丸 療肺丸

藥品太多 不能盡錄 零沽批發 價極公宜 請君光顧 無任歡迎

五華牌香烟

凡有此商標者 便是上等好煙

此牌之三大特點

▲此牌乃經歐西專門名家考驗製造而成
▲煙味醇香最合中國人口味
▲格價便宜上中下人士均皆適合

價 五十枝裝每罐售大洋伍角
㊁ 二十枝裝每包售大洋二角

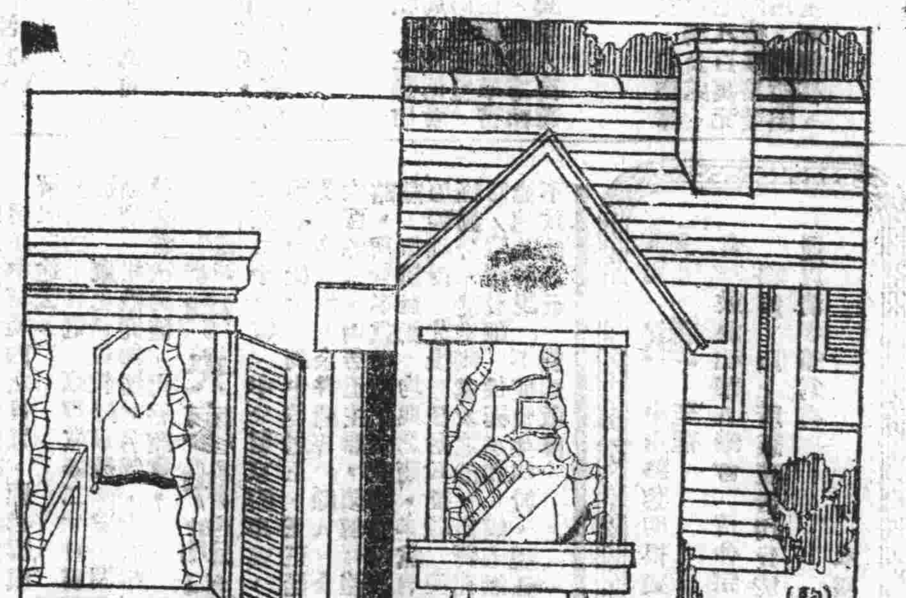

三星蚊蟲香
家家不可少

上海 中國化學工業社出品

各埠烟紙雜貨號及藥房均有經售

□藝華印刷公司啟事
本公司已購到各號銅模即日開鑄各號鉛字現儘先將本公司承印之江聲報字粒全部更易新字後即可出售各號鉛字以應各同業之需要如蒙賜顧無任歡迎

廬山會商有結果 汪精衛等定今日返京

▲上海二十日下午十二時十五分電 廬山訊、各中委對行政院長繼任人選、及三中全會日期、均已決定、汪精衛等二十一日將返京、蔣介石仍回漢口、

▲南京二十日電 政息 汪精衛、宋子文、何應欽、朱培德、李濟深、吳稚暉等一行抵廬山後、連日與林蔣商政院長問題、華北軍事、全國財政問題、均已有所決定、除朱培德將留潯贊襄剿匪軍事外、汪等自於二十一日或二十二日乘原机返京說、

▲上海二十日電 銀行界息、宋子文定二十日飛潯、

蔣與軍何 商定五省剿匪策略

▲上海二十日下午十時二十五分電、何應欽與蔣介石商豫鄂皖贛閩五省剿匪軍事、對贛閩粵圍攻朱毛、有具體辦法、粵省陳濟棠決以香翰屏部攻匪巢、余漢謀部肅清贛南殘匪、防守大庾南康一帶、

▲上海二十日下午十時廿五分電、蔣介石、何應欽、在廬山決定、由某省加調三四師兵力入贛省、堵剿永豐之朱毛主力匪部、

榮臻定今日 約各將領商華北治安

▲上海二十日下午十時二十五分電、榮臻定二十一日在北平綏靖公署、約見各將領及各机關領袖、商華北治安、

▲上海二十日下午十時二十五分電、沈鴻烈二十日返青島、據談華北將領之通電挽張、完全因平日情感、並無任何作用、至張學良在華北政局無人正式負責前、決不離北平、韓復榘始終主張一致團結禦侮、

出洋護照寄平後 張仍表示去就聽中央 蔣電張請主持軍分會

▲北平二十日電、張學良昨日下午召各將領、在順承王府會議、討論維持冀察熱三省治安事、對各省主席調任後、各軍隊警務、分配防地計劃、均有所討論、蔣盼張打消出國意、以軍委會委員之資格、襄辦北方軍事、張出洋護照外部已寄到平、列名隨員計湯國楨等二十餘人、各報對張堅留、故張出洋即實現、亦在二月以後、徐永昌商震仕翊內容不克離平、

▲北平二十日路透電 張學良及其隨員出洋之護照、已由京寄到、但此項護照是否將有實用、仍屬疑問、張仍聲明余極擬出洋遊歷、在頤和園籌備暫住房屋、即爲出洋之初步、但據各報記載、張氏是否出洋似尚未定、聞北方將領通電留張後、張已口頭表示、余只聽中央之意如何、以定行止、

▲北平二十日電、華北局勢自各將領先後發電表示意見後、迄尚無新的發展、廿九晚張學良召集萬福麟、榮臻、沈克等、至順承府談話、張表示承諸位紛電懇留、至爲可感、惟本人此次辭職意旨、極爲光明、請諸位此後、勿再發任何議論、否則外間不察、或竟因此對余發生誤會、而反湮滅余光明之真意也云云、時有某將領發言、言大家再發一通電、請十七年東北易幟之經過、及十八年東北獨當中俄戰爭之異相、詳告國人、使國人對於東北方面之態度、有所認識、張當時復經勸止、以免轉生枝節云、

▲北平二十日電、外間盛傳中央爲華北治理便利起見、將請張學良以軍委資格代蔣執行軍分會委員長職權、聞蔣已電張挽留、蔣伯誠、何成濬轉達、張氏受否尚無表示、

滬閩日輪停航 英商及招商局已添設新班

▲上海二十日下午十時廿五分電、上海福州間日輪、因遭抵制、勢將停航、英商怡和太古司乘机開闢閩線、定廿二日以捷升輪開處女班、招商局亦開順泰輪廿日起、專航福州、恢復以前之班期、

馬福祥染疫逝世 馬鴻逵電中央辭職治喪

▲北平二十日路透電 馬福祥染疫逝世、遺骸由雞公山專車運平、

▲北平二十日電、馬福祥十九日晚因病來平就醫、鴻逵隨來、專車過洪河時、馬以病重身死、遺骸波夜運平、殮本宅停放、蔣交同數禮治喪、馬逝世前、留有遺囑、命其子鴻逵以國事爲重、鴻逵於馬逝世後、當電中央及蔣請假治喪、張學良派萬福麟到站弔唁云、

又電、馬福祥二十日午十二時出殯、葬三里河墓地、張學良張群各要人均赴馬宅弔唁、張學良並贈賻儀萬元、馬鴻逵二十日電中央及蔣、請辭本兼各職、以便廬喪、至馬福祥遺囑、大意謂余受黨國深恩、當此內患外憂、未竭智能於萬一、心滋內咎、鴻逵努力報國等語、

義軍毀白旗堡路軌 襲擊客車與日軍戰一小時 甘南縣已克復

▲北平二十日路透電、由榆關瀋之客車一列、行至白旗堡附近、突被義軍襲擊、日方現以鉄甲車保護工人修理拆毀路軌、華人消息謂、日机猛炸鐵路附近之村落、蓋疑村人援助義軍也、

又東京二十日路透電、日聯社錦州電稱、義軍六百餘人、於白旗堡附近襲擊客車、與日軍戰一小時、卒被擊退、旅客中死者二人、受傷六人、日人傷一人、

▲上海二十日下午十時二十五分電、義勇軍十七日克復齊齊哈爾西北之甘南縣、

傀儡組織下 教育權亦將操於日人

▲東京二十日路透電、文相鳩山受滿洲國之請求、決荐西山爲滿洲教育部長、西山前任內務省某要職、一俟滿洲政府正式任命、即將赴滿云、

武籐昨離東京赴滿 外相面授與叛逆締約机宜

▲東京二十日路透電、外相與內田昨召武籐、面授與滿洲締結基本條約之机宜、武籐今晨離此、負重要使命赴滿、聞料日本將於九月底予滿洲以事實上之承認、

蔡元培離滬未入京 移居京滬路某鄉村以免煩囂

▲南京二十日電、中央研究院院長蔡元培氏、在滬居住已久、乃昨日滬電紛傳、其已搭車返京、記者今日多方探詢、蔡氏前因中央大學整理事務、並未返京、惟本有返京一行、與在京整委協議一切、代理中大校長李四光、並曾親至上海邀請蔡氏來京、惟以關係方面、急待進行、適因汪院長辭職、經中央各委懇切挽留未允、復以行政院長職請蔡氏出長、蔡氏均以推謝、又曾提議仍請以蔡氏繼任行政院長、蔡氏素不勝繁劇、以負艱鉅之責、任重當以恬淡爲懷、已有告辭、蔡氏已於十九日晨離滬、原爲避免煩囂、以資休養、暫住京滬路某鄉村、實爲蔡之離上海方面因事未解決、蔡決不於此時來京也、

剿匪區內 自訂行政督察員條件

▲漢口二十日電、總部二十日公布剿匪區內各省行政督察專員公署組織條例、內容較政院頒布之行政督察專員暫行條例頗多不同處、據總部秘書處某職員談、總部新訂此項條例、係根據剿匪區內實際急切需要而訂定、其要義已經令三省府文中、有普通法令與本條例相類似或抵觸者、均暫緩適用之規定、則行政院所公布者、亦剿匪區內自當暫緩施行云、

黃紹雄入粵晤商時局

▲廣州廿日路透電、聞黃紹雄定明日由港晉省與西南領袖晤商時局問題、黃逗日在港與胡漢民、李宗仁等有所晤談、

湯庸飛熱調湯玉麟

▲北平十九日電、湯庸十九日下午四時、乘赤馬號飛机赴熱調湯玉麟、接洽要公、定二三日內返平、

滬銀行界請緩徵紙幣稅

▲上海廿日電、林康侯談、全國各銀行發行紙幣總數約三萬萬餘元、如遵照財部徵收紙幣稅率、年可徵二百餘萬元、滬銀行界延請緩徵、係因目下金融狀況不佳、且亦應中外銀行一併辦理、不應祇徵本國銀行、不徵外國銀行、並悉已推張公權、胡筆江、盧澗泉、赴京請緩徵、

張繼日內由平南下

▲南京二十日電、中央委員張繼離京赴平、爲日已久、聞張氏俟汪院長由潯返京後、將南下一行、訪晤舊友、對時事不願顧問、

蘇俄未承認偽郵票

▲南京二十日電、日前日方宣傳蘇俄已接受貼用偽組織郵票之寄遞郵件、並允轉遞云云、茲據交通界切實調查、確無其事、蘇俄迄未承認偽郵票、亦未預定任何接洽及轉發之辦法云、

調查團定下月初離華 顧維鈞赴法將不與調查團同行

▲北平十九日電、顧維鈞十九日晚赴北戴河、定二十二日返平、所擬說帖結論書、已送達調查團祕書處、顧本定最近赴法、但事實上恐不能隨調查團同行、調查團報告書、准月底編竣、各委定下月二日分兩路返國、

北平外人 不滿日兵黑夜操演

▲北平二十日路透電、日兵前晚、舉行夜戰練習、外人方面頗爲不滿、日當局在事前僅照會中國官廳、對於各使館則未通知、依照此間慣例、凡任何國之外籍軍隊、如欲舉行操演、應先通知各國駐平最高軍事長官、此次日方則未照此辦理、對於日軍操演之地點、外人亦認爲不宜、日前此各使署之衛兵、如在東交民巷操演、規模極少、而如欲作大規模之操演、通常多至郊外實行、免驚擾附近居民、此次日軍在大街之上操演、誠無先例、外人且謂北平目前安寧無事、日兵此種舉動、殊不易解、各使署雖無向日抗議之意、但日兵此種舉動、有危及外籍居民之可能、應促日方注意、

出淵由美啟程返日

▲華盛頓二十日路透電、日使出淵今日起程返國、臨行談於滿洲問題、日美間縱有見解異同之處、渠仍希望雙方可以互相諒解云、

孫蔚如離京返甘肅

▲南京二十日電、甘肅宣撫使孫蔚如、來京報告入甘經過、爲時已久、現以公畢、二十日晚五時乘津浦車北上、轉隴海路過陝返甘、

戴季陶決不出長政院

▲南京廿日電、考院秘長許崇灝談、戴季陶對汪辭職、主懇切挽留、當此國家多難、尤望汪迅速回任、支持危局、外傳戴將繼任說、戴以病必不同意、戴對文化學術、極注重、近更留心本國文獻、對國家制度法令規章、悉心搜集、以備實用、又關於三民主義之精義、建國方略之實施綱目、亦正悉心研究、或將著爲專書、以與國人商榷云、

滬新站建築在計劃中

▲上海廿日電、一二八新站建築計劃、已由路局擬就、請示鐵部、其區域南北寬三千餘尺、第一次先建路局辦公處、車站辦公處、貨站月台機廠等、約需七八百萬元、淞滬機廠亦將遷至麥根路附近、俾便利水運、全部計劃完成、可供五十年之用、惟所困難者、區域內有多數民房、散處其中、是否必須全部遷移、尚在請示鐵部中、

全國體育會議昨閉幕 規定全國運動每兩年一次

▲南京二十日電、體育會議十九日晨八時、開第三次大會、出席會員王正廷等百餘人、由褚民誼先後主席、議決、一、教育部應設體育督學、縣教育局設體育指導員、其辦法照審查意見通過、二、教部於部長下設全國體育委員會、各省市縣應設置體育委員會、三、各省市縣由會議推定草案、照審查意見通過、四、推定郝更生、周亞衛、徐致一、宋君復等爲起草委員、下午四時至六時開各組審查會、下午四時依照大會提議案審查等案、仍由褚民誼主席、到會員王正廷等六十餘人、通過全國運動大會每兩年舉行一次、及討論規定經費中之百分之三爲體育經費等案、又平教育界蕭恩承等報告、閉二十日下午舉行閉幕式云、又電、全國體育會議代表二十一日大會宣讀、下午舉行閉幕、褚民誼主席、決議以提倡體育之實見、又十九晚八時在勵志社歡宴全體會員、二十一日中央設宴、

數理會議今在平舉行 中國社會科學社亦訂期召集年會

▲南京二十日電、數理學會二十一日在平開會、教部以該會關係數理兩科學術前途至鉅、且最近教部所訂課程標準、數理兩科、及編譯館所計劃之數理譯名草案、有提出該會討論之必要、特派國立編譯館專家孔、張鈺、陳可忠、孫唐四專家爲委員、前往參加、

▲南京二十日電、中國社會學社年會、定九月一日至三日、在北平燕大舉行、討論題目爲家庭問題、並及對社會事業之需要等所討論云、

昨立法院例會

▲南京二十日電、立法院二十日晨八時開一九八次會議、出席委員廿九人、邵元冲主席、討論事項、一、審議中學組織法草案、二、審議小學組織法草案、三、審議師範學校組織法草案、四、審議職業學校組織法草案、均付法制委員會審查、五、本院委員羅鼎、史尚寬、黃右昌報告審查森林法草案案、決議修正通過、

要電一束

▲南京二十日電、中大學生因甄別考試在即、紛紛來京、學校開放宿舍、以便居住、開校方准備於四日開放、但因校長問題、殊多困難、開學不知何日、於必要時仍將令學生遷出云、

又電、郎世英、熊希齡、朱慶瀾等發起組織之中國航空協會、前請交部備案、該部二十日已核准備案、

▲上海二十日路透電、檀香山華僑代表四十八人今日由火奴魯魯抵滬、將於明日晉京遊覽數天、後再赴華北、預定下月回火奴魯魯、據談已與北平燕京大學接洽、爲檀香山華裔子弟開設特別班、下學期當可實行云、

▲東京二十日電、謂在中國境內之日軍、以熱河及榆關方面情勢嚴重、美報之評論、應自審慎、勿使兩國糾紛益趨難於解決之途云、

▲南京二十日電、京市黨部二十日召集中國國民救國義勇軍後援會、東北國民救國軍後援會、湖北後援會開談話會、討論統一組織問題、關於後援會之名稱、尚有爭執、經市黨部決定、由市執委會決定後、再召開會、

昨中央廖仲凱紀念會

▲南京二十日電、中央留京辦事處、廿日晨舉行先烈廖仲凱殉國七週紀念、到中委居正、王正廷、谷正綱、蕭吉珊、李宗黃、李烈鈞、余井塘等十餘人、全體職員與各机關來賓六百餘人、由居正主席、行禮如儀後、即報告廖先生事略、與對本黨功績、均爲本黨同志模範、總理手創本黨、廖先生大意謂廖先生對本黨事業、巨細無不躬親、善理財政、本黨有今日之基礎、廖先生之功不少、極勤勞、於黨政之餘、尚研究學問、使本黨困難時期、仍能致力建設、廖先生致力黨務、爲本黨最勞之人、總不使發生糾紛、此是解說、現在本黨糾紛極多、使廖在必致云云、旋即散會、

代郵
中山路黎明俱樂部 廈港第四署傳廷龍 浮嶼穎川家族自治會 鼓浪嶼華人議會 黃仲宗先生 陳瑞熙先生
以上所該廣告刊費於今日久務望早日聯還以清手續爲禱
本報經理部啟

蔡廷楷啟事
逕啟者敝軍廢止以來仍然緊縮凡屬故舊如係私人訪晤自當竭誠招待若請託位置則請勿勞玉趾爲幸此啟

廈門大同路 南泰成環球貨品推廣營業廣告

□西裝同胞注意
諸君知有領帶大王否

□律師高鈞 黃舒代理陳世珍緊要公告
據敝當事人陳世珍聲稱渠係陳耀培之子耀培與陳耀琨係胞兄弟同爲陳劍門(翹栗)之子劍門在日在廈開設謙亨典舖並置有土地房屋股票等財產爲值甚巨迨耀培及劍門先後去世所有財產概由耀琨管理年來耀琨時將所管理之財產擅行典押於人得資揮霍致渠應得利益受侵害除依法訴追外應請代爲登報公告如有將下開土地房屋以及陳世珍堂陳琛記陳劍記或陳謙亨等名義股票擅行典賣於人或設定負擔或提供擔保者概不承認等情據此合代公告如右
計開 鹽光路二九至三四號店屋六座連同屋後土地一百二十方丈 興安街二七至二九號店屋三座 霞江路八號店屋一座 磁安街四七至四九號店屋三座 西庵路五七至六三號房屋七座連同屋前土地二十五方丈 同上二一號房屋一座 水仙宮口巷口三六號店屋一座 浮嶼角土地九十六方丈 外號碼一〇號 二八至三〇號店屋三座 河仔墘一六號房屋一座 車加輪一六至一八號房屋三座 同上二〇至二二號店屋三座 大同路綿鎮店屋一座 鼓浪嶼三丘田四六九號房屋一座 廈門電燈股份票四千七百七十四股票面金額十二萬三千二百二十元 大同股票二百四十股二萬四千元 招商局股票四十股四千兩 積餘產業股票二十股二千兩 廈門自來水股票三千元 商業銀行股票二千元 中國銀行股票一萬元 北平自來水股票三千兩 宏利票產業股票一萬元 宏益產業股票一萬元 廈禾汽車股票二千元 興業研石股票一千元 福建造紙股票一千元 白鳥汽車股票一千元 以上
中華民國廿一年八月二十日
廈門思明東路八九(電話九七二)法學士律師高鈞
廈門蓮蚶巷(三電話(三四〇)法學士律師黃

□泉溪民辦汽車股份有限公司啟事
敝公司經于八月十三日改組成立一切業務繼續進行總辦事處仍設在泉州新門外浮橋各界來往函電及一切事件請直接向本辦事處接洽可也此啟

□受股聲明
茲有嘉應蔡永某有別圖無意營業願挽中間人將中央洗染公司股款售讓與本號內實方自願並無隱瞞言恐口無憑特登報聲明
廈門大同路中央洗染公司啟

上等綢緞疋頭 大賤賣 十九天
國歷八月廿二日起
總店廈門中山路 分店鼓浪嶼龍頭
惠濟堂泰記

□反斥殺人兇犯魏金奎
閩江聲報及廈門商報鑒
金奎寄寓廈均稱張水來之死非被所殺并無證據張水來生前行爲不檢誘言狡辯種種掩飾以實矇聽者魏金奎糾集謝金土吳有亮等在後路頭將殺氏夫張水來罪證確鑿罪跡昭彰(證據俟必要時發表)事實俱在全廈週知而魏金奎知罪歸逃乃挾其敲剝得來之孽錢(魏金奎素特身任警探之勢在廈港磨針巷後路頭開元路等處營放日仔利)四出運動希圖脫罪現氏手無寸鐵上下無依固不能與惡勢力相週旋但在此法治昌明之廈門絕不容殺人兇犯逍遙法外嗚呼深仇未報何以生存撓獠不除難消舊恨氏雖死爲厲鬼亦必裂其腹而飲其血也
民國廿一年八月廿日 未亡人張郭氏啓

本公司…中華國產…各界身家所需品物無不搜羅齊全貨品分部管理價目一律標明陳列週致按價克己定製衣服兼設禮券諸君惠顧無任歡迎

營業總目

鋪面　綢布部　衫毯部　二樓　男鞋部　銅器部
雜貨部　鐘表部　女鞋部　磁器部
帽襪部　眼鏡部　皮箱部　鏡箱部

經理　明月牌絲襪　冠球牌綫衫
梵玲牌綫衫　白蘭牌襪
鱷魚牌線衫　蜂花牌線襪

電話　鋪面二樓九九　批發部三一　…站六四

綏署着手取締厦門煙賭

全市煙館竟達數百家　賭場亦不在少數

憲兵一連開廈執行

（漳州特訊）漳州綏靖行署一再通令取締煙賭，日前派員來厦調查全市煙館賭館、經誌前報、玆查綏署得該員報告後、以厦市煙館竟達數百家、賭場亦不少、認爲有取締之必要、特于昨（二十）日派憲兵一連共二百名、由連長陳世業率領來厦、擔任取締厦門烟賭工作、陳氏業于昨日率領該連憲兵開抵嵩嶼暫駐、待此間地點覓定、即行開廈、進行清查工作云、

漳嵩劫車後

補充旅奉令沿線佈防

大索逃匪於各鄉

角尾通訊、十九日上午十一時許、有數匪四名、佯裝搭客由嵩嶼搭車、三匪坐車、一匪站車沿、身藏手槍三枝、及駁殼一枝、距車行至錦宅社邊時、該匪等竟抽出武器、勒令司机停駛、當被搜刦、即由角尾汽車站站長、向同安縣保衛團第九區團報告、該區團得報、當即派出常備隊團丁十餘名、前往錦宅查緝、追巡至一庵堂內、即發現嫌疑一人、當場捕獲、又任通津亭鐵路邊捕獲一名、擬即拘囘角尾訊究、又據該車公司人員稱、該匪徒等係由灌口社透窟、適值十九路軍補充旅第二團三營七連連附張漢標奉令緝匪、由嵩嶼率隊十餘名、行抵該地、協同前往灌口社、而該社內放出槍聲數響、乃將該社取包圍勢、適該鄉民貴成全一名、因驚恐過甚、故步透走、遂予拘獲、旋由龍溪石角東第七區橋頭社社長陳永昌等三人出任擔保、當即釋放、而該第九區保衛團團丁、所獲二名嫌疑匪犯、迄被三營七連連附張漢標帶去審訊、聞已解送東山第三營營部云

漳城嚴防匪類混跡

警衛團檢查娼寮旅社

（漳州特訊）漳城自十九路軍之警衛團負責警衛以來、對於地方頗形注意、稍有嫌疑、則扣留訊問、尤其注意於康樂道一帶、蓋恐匪類聚集於妓寮也、以是入晚嘗有突告戒嚴拘捕嫖客行人、訊後准予保釋之舉、十九日晚警衛團又該隊分赴各妓寮旅社各街道檢查、拘捕嫖客帶班旅客行人、約在二百人左右、先則扣留丹麗飯店、及二十日晨五時始告解嚴、六時許乃轉押新橋頭警衛團前來邊樹下候訊、然後分別准保或寄押縣府監獄云、

虎疫看護生

辭不受酬

市公安局商由同善委會設立之臨時虎疫醫院開辦後任治患者二百八十餘人、死亡五十餘人、看護生三十餘人、日夜分四班看護、每班九人、近日公安局長林振成、以虎疫日漸減少、該院結束在即、擬每名看護生給予月薪二十元、以酬其勞、詎此次唯各生則咸謙辭不受、謂此次服務虎疫院、純係犧牲性質、無受酬必要、林擬每人贈給紀念章一枚、有秒度手表一隻、以資紀念、現已撥款定購、將于該院閉幕時分贈各生云、

方聲濤指揮下

陳維遠陳國輝謀始終團結

九都一晤

二千槍械運省擴充

（泉訊）陳維遠十六日到九都晤陳國輝後、十七日下午始來泉寓大觀樓、十八日已返仙遊、據聞此行係與陳國輝接洽運儲械彈往省事、其他商洽內容未詳、查其械械計步槍二千零五十支、駁殼槍二十支、水機關槍二挺、據得自接近陳國輝之人云、省三旅陳維遠部新編後、倘待積極補充、惟槍械缺乏、計無所出、方聲濤南下時、曾與二陳商定、將陳國輝蓄用槍械全部、（一說陳維遠僅得一部份）發給陳維遠之省三旅、以資招兵補充、如此則二陳在方氏指揮下、可以始終團結、惟此項當時留藏泉永、因某種關係、恐過泉感運出發時、發生問題、故以省政府名義、發下護照一紙上書、「玆派省保安處科員劉容桂赴永春運送一旅匪年餉匪繳獲槍械、由安海運省、計開雜色長槍二千支、駁克槍二十支、机關二支、沿途軍警、請即查照放行」云云、十七日晨起至十八日晚、此批陳旅舊用槍械陸續運於南門富美渡頭、開護照雖書明由安海運省、實係由秀塗運省、十八日晚已裝下駁船矣、當械運載時、並有公安局派警隨同押解、

范其務允就財政特派員

孫希文任綏署祕書處長

鄭敏初鄧瑞人昨日返粵

前廣東省政府財政廳長鄭敏初、十三日由香港抵厦、寓厦門酒店各情、經載十四日本報、玆查鄭氏昨已偕六日同孫希文來厦之鄧瑞人氏、乘渣華公司芝巴德輪回粵、至孫希文氏已于日前上省、就綏靖公署秘書處長職、又范其務氏赴滬、聞與財政部長宋子文會晤後、已允就福建財政特派員職、俟委狀發表、即來閩就職云、

四九師軍械處

歸併軍需處

（漳訊）四十九師司令部、近以經費困難、爲節省救濟辦法、將各部處編併、玆曉其劃令各部知照原文錄下、陸軍第四十九師司令部訓令字第號、爲令知事、查本部日下經費困難已極、所屬各部處應即切實編併、以資撙節、玆將本部軍械處歸併於本部軍需處、軍械課改名軍需處軍實課、委沈世雄爲該課課長、除令行外合行令仰一體知照此令、轉飭所屬、

進出口報關單

勿須另附中文報單

厦門海關監督署、海關稅務司署、昨（二十）日會銜發貼布告云、『爲布告事、照得嗣後凡向本關報運進出口貨物、除呈遞現行華英合璧報單外、勿須另附中文報單、仰各商一體遵照可也、此布、』

雁石解圍經過

斃僞指揮僞參謀長各一

民間被匪焚房屋十餘座

漳州二十日下午十時四十五分電、一、雁石民團隊長劉烈波、昨致快郵代電十九路總部、及各師師長、報告雁石解圍情形、原文甚長、大意謂、該部十日在雁石被共匪包圍至十三日圍解、共匪完全退崁城、雙方損失甚大、先是十二日共匪用火油燒屋、卽趁火進攻、以民團抵抗甚力、卒被擊退、嗣共匪掘地道埋炸藥炸倒房屋二間、民團乃拚命衝擊、結果、當場擊斃共匪之僞指揮官三十四師長一員、參謀長一員、斃匪四十餘名、傷五十餘名、繳槍十三桿、俘匪一人、獲徽章一枚、民團方面陣亡團兵五人、傷三人、劉烈波胸部受微傷、十三日、第二第三兩區民團亦到援、共匪以形勢不佳、乃於十三日午前三時集隊退龍巖、是役、民團共匪兩方皆有損失外、民間損失計房屋被焚十餘座、財物被刧一空、約值數萬元云云、

二、適中、龍巖保安隊林月升等部五百餘名、十五日開永福進援雁石、因雁石圍解、十八日晚已回抵適中、

三、白土鄉民團隊長張烈鈞、被林月升槍決、據林言張係違抗命令、

四、適中保安隊仙家師樂立隊全部三十餘人、十八晨開田地游擊、現尙未回原防、

改善救濟所

所陳四點均得採納

譚培棨建議

思明南路同泰庴內、附設有貧病救濟所、創于民十九、當時係由前一署長譚培棨、建議前局長濮錫杰、商由同善堂保管委員會設立者、此貧病救濟院之設、係專收容倒臥路旁貧而無告之病者、成立至今、已逾三載、日前一署長譚培棨、復向公安局長林振成建議四點、一、該所之伙食、向係包人承辦、每人每月六元、所炊之飯、輒乾硬不能下咽、病人食之、大有妨碍、二、只有普通藥料、而無特種藥料、病人間有因之特種藥品、而坐視其不治者、三、無專責之看護、病人多失于看護、有因而不治者、四、茶水缺乏、所中茶水、日僅兩次、值此炎熱、恆不敷用、以上四點、經譚建議後、局長林振成、亦認爲有改善必要、當即採納、並撥秘書劉哲民、會同譚氏往同善委會接洽、以便從速改良、聞譚劉二氏經定今明日前往接洽矣、又據譚氏告記者、關於以後凡有貧病不能延醫治療者、均可逕投各署報告、由署轉送該所療治云、

六一師槍斃犯兵

計六十九名

泉訊）六一師部十八日晨六時許、押出犯兵（聞亦有下級犯官）六十九名、執行槍決、據原禁閉開元寺特務營、前日師部密令於翌晨執行槍決、驗明各犯正身後、各犯倘以爲移解審訊、或另調拘留所、故沿途嬉笑自若、六十九犯由特務營悄然押出開元寺、經西街東街、出東門至東嶽山東嶽寺金厝圍、各犯多着襯衣軍褲、特務兵禁止民衆觀看、抵地後齊地槍斃起、六十九犯一齊發出一分鐘內齊斃、昨據六一師某長官云、此批槍決官兵、均係共犯、曾經軍法審訊、供認不諱、係共黨與本路軍素不兩立、共匪忌我軍之苦、在在圖謀混入本軍、肆行搗亂、以動搖我軍心、此次我軍滲進抗日、共黨乘机混入軍中、本師開泉後、經先後發覺證據、當爲勦共期間、若令赤化官兵混入煽動、以至牽擊軍事貽內顧憂、故總部命令嚴厲處置、以昭炯戒、嗣共前者皆爲發覺後獲得確據者、倘有嫌疑官兵、將解漳州開閩爲路、自經此次覺發、嚴密檢舉之結果、本師赤份子已告肅清矣云云、

又訊、六一師前日（十八）晨槍決軍中反動份子六十九名後、市上傳說該師尚在他處槍決同樣份子一批云云、詢諸師部絕無其事、惟有十六（或十七）日駐津頭埔敢導團槍決逃兵三名、出有佈告云、

胡品三

任雲霄縣長

雲霄縣長謝梅年、不洽興情、已由民政廳撤其撤職、並委十九路軍駐泉六十一師副官胡品三繼任、胡氏接得該項委任令後、即於翌日、由泉啓程赴雲接事、聞胡氏即將來厦、日內可行就職云、

借逃未遂

事机不密

石洞與空候黃昏

昨（二十）日上午九時許、禾山三興街、金記人力車館包頭林文明、突被該街民生布廠樓下名日希厓及數少年扭送西邊社辦事分所、當由羅辦事員訊問、據白稱、渠有經女名紫燕者、年僅十七歲、於昨日被林誘赴約在轄軍祠坑內石洞聚會、擬欲拐逃、請爲究辦云云、但據林供、與女發生愛情後、女實願下嫁、奈身無積蓄、難向女家納聘、始相約偕逃、因事机不密、本人未至石洞已先爲女家所覺云云、羅訊後、復傳女到所查問、女謂六月間見林衣服楚楚、遂起愛惜、昨（二十）日原約林偕逃、詎候至黃昏尙不見至、始知受騙、惟恐母責、未敢歸家、嗣母探悉個中情形、始到石洞攜返云云、羅復問女以現你既與林發生情愛、願嫁林否、女稱、渠前見林漂亮、致被誘騙、現林既存心如是、爲來實無幸福可言、惟有望方面斷絕關係爲盼也、時女母及女叔兩請治林以引誘閨女之罪、羅辦事員逐備文將該男女解送辦事總處辦理云、

泉城陳部機槍隊開永

四犯十六名同時起解

聞道將調閩北

難爲了「鴉片官兵」

泉訊、在泉城陳國輝部奉令準備開拔、先行集永春候令出發、經數誌本報、昨據陳部特務營某下級軍官云本營留泉一連明後日即可撤往永春、據云、本旅將開閩北古田方面、（此說是否可靠待證）一路要跑腿、我們還趕得上、就是那些鴉片官兵才是叫苦連天、憂形於色呢、另據陳（國輝）部勤務兵云、我們旅長與兄弟們忽極「硬氣」、但軍隊遺壓多、我有法子、好比駐崇福寺部隊、齋寺內器物多少不免動用着、又如接駐新府口蔡公祠的軍隊、一時之需、免不了把街上及附近人家的門扇也拿來舖就下、六一師所部將推進溪湖溪尾、消息傳出後、迄未見諸實現、溪尾蓮塘附近搶刦案每夜數起、匪中以某部逃兵及在緝兵士爲多云云、又永春、南安、雙溪三縣民衆、苦苛捐雜稅七八年於玆矣、近乃變本加厲、荳薯捐加緊倍收、新款則迫不容緩、捕人之聲、幾無虛日、云云、查該營十八日封車押解陳旅所捕之四犯十六名出西門往永春、中有二名似係近日始拘捕者、又陳旅机關槍教導隊、十八日業已全數封車運往永春集中、事前曾函知六一師部、

龍溪縣府

擬就清檢各鄉盜匪條例

將召集社長開清匪會議

（漳訊）龍溪縣政府以匪氛未盡、屢有不良份子、散匿各鄉、爲杜絕彼等散類、實施和平正當辦法、根本清除計、擬就清檢各鄉盜匪暫行條例、依該項條例召集各鄉社長開清匪會議、進行各種清匪工作、玆將各條例列下、

清檢各鄉盜匪暫行條例

一、本條例目的在社絕匪患、清除散匿各鄉不良份子、以和平正當辦法、與各鄉社長社衆誠心合作維持各鄉公安、

二、縣政府依據本條例召集各鄉社長開清匪會議進行上列工作、

一、各鄉鄉長、應將該社社衆姓名、職業、年齡、并曾加入赤匪隊、及有無盜匪行爲、均須詳細具報、具結擔保以資查考、

一、各社長保結後、如該社發現有不良份子、應由社長立即密報、倘敢故意隱匿、一經查出社長應負完全責任

一、各社社衆、凡確屬良民者、應由社長列名具報、並由社長具結擔保、

一、社長若該社良善社民、如有遺漏未報、一經查明應即補報、縣府偵查、否則以不良份子論、

一、該社社衆、如有在外經營事業者、亦應具報、

一、本會議因時間及經濟關係、未能同時召集各鄉、可由本府分期舉行、

一、各社長如有特別原因、未能將匪名明報者、可密報縣府查表、派員切實調查、

路政處定期折卸各屋

限「大阪」定期搬遷

扣還前交財廳「地券」款

厦門海軍警備司令部臨時路政辦事處、十七日下午三時、在該處開各股整理委員會議、其議決要案如下、一、人和路海後通巷、改期八月十九日拆卸、一、限令大阪公司定期搬遷、以便拆卸、一、決定八月廿九日拆卸貢建源店屋、一、函劉光謙顧問、定期拆卸海南洋行、應先函查思明縣有無來函、再行辦理、定二十日拆卸、一、決定八月十九○卸恆勝街一號屋、（星期二二十二日自○二十三日督○）一、昇平路打石工程、應速知振發公司運限完工、倘有遲延、應予取締、一、平山路應先○中和旅館騎樓、後○和通、二十一日起○、一、大中路應先將中山路一段○卸十間、一、決定八月十八日揭發石門內家屋價、八月二十二日執行○屋、一、土地股售地單可交工程科會計股審查、一、由工程科土地股查明各購地人倘欠地價若干、可即催收、以撙節開應用、一、通和大中學校、限期繳清所購地價、倘逾期不繳、即將地價拍賣、一、函財政廳、前交地券之款、現因不能實行、請即歸還、應由都照收入項下扣撥歸楚、○代拆

漳電廠

縮短輸電範圍

總部佈告週知

（漳州特訊）龍溪電燈公司發電机爲用已超過該机所限年度、故現效率祇能發生半數力量、以前不甚充亮之電燈、更成半明不滅、用戶咸表不滿、職是該公司已再訂購新机、但在新机未到以前、該公司亦經計劃縮短輸電範圍、至輸電範圍外、暫不發電、其已接者、則擬剪斷、該公司經理陳偶世業經呈准總指揮部、並由總指揮部於二十日佈告週知矣、玆將輸電範圍錄下、輸電範圍、爲總指揮部、汽車總站、霞井街、步武街、公安局、濟美巷、電燈公司發電廠、圓圈康樂道、陸安南路會、女子師範學校、打錫巷、河仔頭、霞薰公司、永靖中路、司令部、中山公園、宛威北路、關蛙池、廣南路（卽南市）始興街、陸安西路、始興西街、等處、

簡報

▲十九路總部近飭令各縣長、禁止民團收容逃兵、如再有收容逃兵情事、一經查覺、定卽查法懲辦、

▲津總指揮部命令上尉以下各軍佐軍屬、每日晨五時至六時、須受軍事訓練、由總值日官指揮、

▲十九軍第一補充旅軍用品四百餘件、擬改由永鼎經運省、經誌前報、嗣因該艦不能載械、遂改附永吉輪于昨（二十）日上午八時開省矣、

▲海員工友江隅雜以代、與水警局巡官翁俊卿糾紛事、原定昨日在水警局討論解決辦法、詎江未到、尙延未決、

▲思明縣黨務整委會昨在該會禮堂舉行先烈廖仲凱先生七周年紀念會、到各界代表等、主席官天民、行禮如儀後、由主席報告開會意義畢、繼高呼口號散會、

▲思明縣政府昨奉省民政廳代電、略謂查照保衛團、爲人民武裝自衛團體、惟各縣區甲牌之名冊、駐紮地點、團丁人數、槍械若干、亟應查明、以資參考、玆特編製各縣保衛團一覽表、飭屬照表填報、云云、

▲思明縣政府昨奉省建設廳訓令、略謂准財政部咨開、捲煙、棉紗、麥粉、火柴、水泥五項統稅、係就廠徵收、商民如有新設以上之工廠、照章必先呈報統稅机關、以憑登記、而便查考云云、

▲教育局昨訓令各中學校、略云、各校收轉各學級學後一個月、造具各級新生一覽表、暨各該生畢業證書、轉學證書、各學期原校分數單等件、一併呈局核轉備案、

▲前（十九）晚十時、有同安人名吳文祥者、在公園東門扭其影戲攤主指交警察押入一署、經其串通外人行賄、

▲抗日會昨函惠寶金飾樓、關於被扣金條一案、經議決將該宗金條粘貼紙標部份戳留候查、其餘准予具保還同、唯應負責傳到該金條原鑄造者、到會備詢云云、又函廈門電燈有限公司經理處、略謂、八月十七日、調查隊截獲貴公司大批電料一案、經貴公司代表楊遂於八月十九日到會備詢、自認爲存仇貨、兩年繼續貿貨數件、當經提會議決調查去今兩年一切賬簿、送會審查在案云、

▲十九路軍警衛團繳南塘聯防第三隊後、所有被俘聯防隊員、經分別准保釋外、惟大隊副隊長蔡長山、及鄉民控告姦淫婦女之聯防隊員一二名、現尙在押縣府監獄云、

中南六次挑戰

精武果然不弱

廿六對廿六打成平局

最後一天

厦聯隊今日如何？

昨（二十）爲中南抵厦後第六次挑戰、應戰者爲精武體育會籃球隊、該隊隊員多爲廈大同文健將、廈大球場上、昨觀衆頗擁擠、上半時以十二對十一、精武佔先、結果爲二十六對二十六打成平局、眞乃棋逢敵手、漸覺平天不見勝負也、總觀昨日之戰、雙方皆取急攻急進策、中南隊球藝之佳、連日來均得好評、中南隊此次來厦、計有十人、中南之特長、則在只得六人、惟其中鋒作價戰者陽危險靜、球在極險已爲截籃圈、仍能從容解圍、又該隊此次來厦友誼比賽、計已六次、未嘗有發生一次齟齬、謙敬和平、允稱體育精神、實難能可貴者、至精武昨壽場之士、如葉茂發、吳義成、林川澤等、俱爲吾厦有數名將、評判員爲楊緒寶、計時鄧世昭、紀錄沈乃潤、雙方陣容如下、

中南隊

左鋒	李沛炎	四分	
右鋒	曹簡康	十五分	一次
中鋒	劉景明	二分	一次
左衛	劉潤田	三分	一次
右衛	劉德修	二分	

計得廿六分　犯規二次

精武隊

左鋒	許榮水	十八分	一次
右鋒	黃世路		
右鋒	黃世明		
中鋒	林川澤	四分	二次
左衛	葉茂發		一次
右衛	吳義成	四分	一次

計得廿六分　犯規六次

今（二十一）日爲星期日、爲厦聯隊出應戰、聯隊當更爲緊張、蓋此爲中南來厦最後比賽之一日也、該隊此次來厦有滬報球社記者楊兆鏞同來、楊擔任賽之職、記者會詢楊、今日該隊能出戰否、據云到底是部、聯隊當今日如何或許勉強可出場、看今日如何該隊云云、

上海培德美術領帶公司出品各種領帶
顏色美麗漂亮無匹　花樣鮮艷價格便宜
福建總經理　厦門大同路　永康成百貨商場
零躉批發　均所歡迎

燕雀不及一鳳凰。衆星不如一明月。香煙牌名雖多。終不敵金馬牌之名貴。

最名貴之國貨香烟

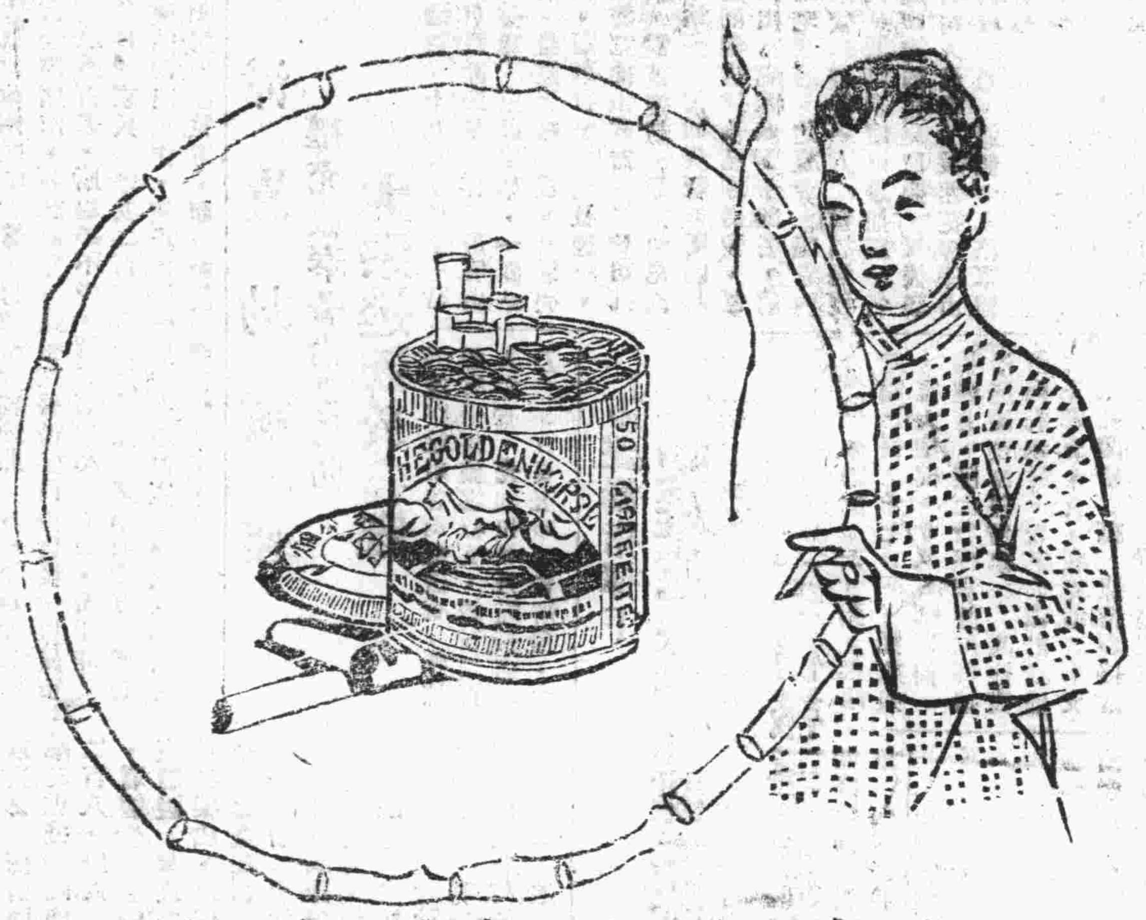

原售每罐七毫
每罐角舶抵品見惜特售罐角
爲衆來起不犧減每四

中國南洋兄弟烟草公司啓

雙妹嚜

生髮油

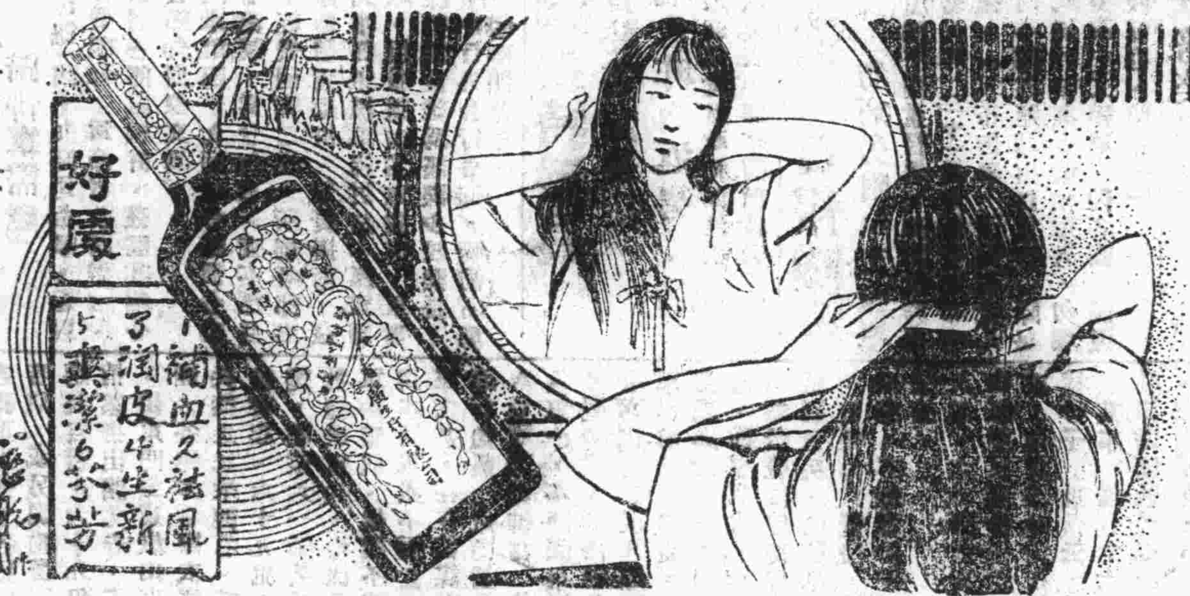

有深長歷史
有老牌担保
有成績人見
最可貴者
完全華人資本
雙妹嚜　廣生行

閩南總代理處國興行　電話八八四

[illegible]招僱工友

本廠爲振興工業起見特創設對造合種樹膠鞋於廈門美製山東部二十號茲西添聘職工不論男女如有於膠鞋工作素有常職無驗曾任過以鞋廠二年就上者有意廠職請到本廠接洽歡迎倘合格者薪水或到從優美人宮奐豪保禾安街三十四號有樹公司機器紙盒廠商亦妥面

先登公司黃
則登白

閩廈電氣器
明和公司
電話四一二四
營業要目
歐洲銅鐵床
上海銅鐵床
德國腳踏車
美國腳踏車
印度橡膠索
呂宋油白漆
無線電收音機
電力抽水機
和壹椰子油
電動機
種類繁多
不及盡錄

自習拍攝活動電影者。如用柯達電影鏡箱。則意之所欲。應手而成。拍法既易。成績又佳。祇須對準目的物。機紐一按。即能自動連鏡攝影。其神妙有若是者。

壺觴勝會。稚氣憨態。慈顏笑貌。山水紀遊。胥可藉此妙機。永留活動紀念。映諸銀幕之上。少長咸集。親友團觀。中心歡樂。勿能以楮墨形容也。

柯達電影鏡箱又可拍五彩電影。一物兩用。尤爲可貴。底片拍就。交敝公司沖晒。不取分文。印有說明。函索即寄。

笑語指劃
盡在眼底
唯柯達家庭電影鏡箱償君心願也

柯達雜誌　每年十二冊。定閱大洋八角(一角郵票十足通用)。寄費在內。各大照相館及書局皆有代售或代定。(三)

美商柯達公司
上海　天津　香港

CINE-KODAK

香港
天壽堂
姑嫂丸
治婦女經期赤白不育

海狗鞭健腎丸
專治男子腎部虛弱

中外各埠藥房商店均有代理
總發行　香港　總輔道中一六八號
廈門代理　洪本部行仔街　分售處　中華藥房
漳州　太平路　保生堂
泉州　中南藥房　石碼五福藥房
角尾齊安堂
鼓浪嶼　怡青號

林渭川除根白濁丸・三十二年經驗良藥
新久淋濁　立奏奇功
大瓶一元八角

咳喘
特別！
唐拾義久咳丸
每瓶一元二毫
廣州市九曜坊……唐拾義
專治咳喘
唐拾義
除根哮喘

一驚

星如

（四）……睜大着眼睛……

（五）病人只曉得自己的病，而不曉得……

（六）宇宙像佈着智識的網，研究學問，不必……

（七）世間沒有寧靜的存在：任是什睡眠，也會有惡夢來……擾你，即使是死了，也會有虫蟻來寢食你。

（八）世間沒有絕對的事，雖能醫人的病，也能毒死人。青虫是多麼可怕，在牠生長到變成蝴蝶時，又是多麼可愛——你說牠醜惡，但牠也有美妙的時候。

（九）事情的發生，絕不能我們想像的那樣惡劣，可怕，也不會像我們想像的那樣完美。

　　他，我所要說的他，是自命爲新英雄的少年。他是個極文弱的孤兒，蒼白的「白像」他雖然也曾看過，可是卻未曾捫過，在他脆弱的心靈裏，他並不知道那堆堆的「白東西」究有何用，他只知道買賣用是銅片。

　　當他呆楞楞的站在書舖的玻璃櫥前，手摸着衣袋裏的兩枚銅片時，他親見人家摔出一個個白白「扁圓物」，竟能換得層疊疊包的書本，於是他對於些「白東西」的效用，已由模糊進而明白了。他明白：白銀是較銅片更好得的！他還……已袋子裏的兩枚銅片，……一本書籍，那……胸膊的，終而俯頭，了出去，跟着他……突的……軀體，身……的姿勢，就……雜貨店……

　　……又過去，……又結……了……以看出他……着心……

　　……無心的眼睛，移向招牌去了，哦「錢莊」，專以換白銀爲營業的啊，他呆呆的凝視着不放，他的心思開始回憶……

　　不是在九歲那年，家裏膝黑的飯櫃裏，常發現着牠們嗎，那時何以不去捫捫看，……窮……的交椅上坐着慈祥面龐的所有者，那慈祥的額面似乎顯現於他的面前了，用手撫摩着他的頭髮「啊！父親呀！」他險些喊出口了。他

冷瑟瑟的月夜

騎士

……寂寞裏的古城，偷窺了月色，探入裏白般冷静……

……那人……

俄國經濟發展的追溯（四）

冥鴻譯

　　仔細研究俄國的……，便……發現一種事實，那是中俄兩國……的故事，……而發生與推進的。

　　關于這些革命運動，當然是以解放農民推翻封建式的束縛爲出發點，開始是……一樣人道主義的運動，開始的地主和智識界給予農民以相當的土地，以後進爲農民自身的運動以求佔領……的土地，經過一百多年，那革命運動的階段並沒有目的的分別，只有領導者和力法的分別，這運動的特點卻是那中等階級也參與其事。雖然他們已有了特殊的利益，他們的努力並不爲着他們的利益……的階級，那……的政黨，合法的，半合法的，祕密的，都互相爭鬥，任是任何一黨都自認爲代表農民的利益，至于一般的農民却……注意到他們會參加他們應屬于那一種的激流革命……

……在……的……

……但土地問題與國家的密切利害關係，知非……他們所能解……已嚐夠失……的……，他們還保守着沉默……他們不過從事于對他知的……，有時有……時……

……因爲要滿足佔有土地的熱望……他們的……土地，……多的土地，此外別無他求了。

後期，農人十地的熱望才變有革命的……勢，……兩種主要的原因：（一）封建制度的殘餘，他仍舊……農民以束縛，（二）農民……自從……以後，……土地權利……有其者，而無……自由取得的可能，……一面又有佔有土地的熱望……，……農村裏陷入于不難……的狀態……而……成爲……恐怖的地方。

（未完）

……他……兩手指……冷了……身子……了……陣……，淚水就於從出來……一路人……攜肩過去了，他才……送……來……又不也才留……去了。

　　……跟又……慢……的……走去……十字路街頭……他……前了。

　　……他……在……水……的……他……得……一口……全身……一……他……，從身……他……的身子……的……是……，背上和人力車……又……了……他又後退……步，險……跌倒……他的心兀自在……手足……面……了一……的……，凶狠狠地……他……心……得……了……他……走……不成，跑……成……，……

　　……見……個巡捕……他……待……

　　……走來……喔！他……

　　……的跑」。

　　微微的風……他……下……於是……的……呼吸……，放下了手……正……的……了……口……，……的水……

　　……沉……的……他……木……的……的……在……可……天……飯……只……他……的……「……」……他……的……

正義之戰（九）

小物件

第四幕　沒有狂熱的青春了

小販甲：就……兄弟少，日本多呀！

小販張：……咱們怎不增兵呀？

宇街頭……因爲是兩樣……警察……所以……部份的人都……着

小販：……呀！

小販張：……是不是，咱們清早起還看見一大隊大兵……

小販張：來呀，花生米，炒……

小販：……少了？

小販張：……你媽的……多

小販張：……來……什麼……

小販：……

小販：我們……的……

小販：一個……的拳頭打……

小販：……年背上……說話……小乖乖！

小販張：唔，咬，好，你……

小販：……就……那……拳頭……

小販張：……你媽的！……

小販：……

小販張：……的……狗似……

小販：……說得好！……抓……頭……

小販：……

小販張：……

小販：……不……打……！

小販張：……牙……

小販：……拜……你！……

小販：那……就像……中國……

小販：……日本……打……怕……

小販張：想不……，……

小販：……什麼……

小販甲：有……有……，……了……打……

小販：哼……九點……

小販：……日……

小販：……就……

小販：……打……

鄭皮：……

小販：……

……太太……

……太太……

……太太……

……

一個算術問題大家細細想想

兩碗白米飯，共需大洋四分。一碗煮熟桂格麥片，亦需大洋四分。但一英兩桂格麥片，其補身健體之價值，則三倍於等量之白米飯。試問白米飯與桂格麥片，孰爲更經濟之食品。

桂格麥片含有補身之蛋白質百分之十六，與夫種種鑛質鹽及生活素，此皆白米飯所缺而弗具者。故於嬰兒、成人，及發育方盛之童子，均爲完美無上之食品。

各地商店均有出售

請向美商桂格麥片公司索閱康樂永年小冊。不取分文。上海郵政信箱一四一五號

桂格麥片

Quaker Oats

（八）

……相……館

平安唛煤油大王到厦

請用 完全 潔白無煙 如欲接洽各埠分代理請到敝行面商無任歡迎

中國第一次出品的國貨 火水

國貨 補助民生 中國煤油公司閩南總代理合記行啓

願厝十四號 電話九四七號

漳厦海軍警備司令臨時政辦事處

……[illegible]

厦門大同路 安樂藥局 總經理

天一醫室 （曼地干路）

曼地干路 白濁丸 有奇效 總經理 惠民公司 香港……

會豐商店 亞洲藥房 中國藥房 國興行 鼓浪嶼 旗昌藥房 開文路 真真藥房

同路 藥局 總經理

……補腎丸 治……力……陽不堅……陽舉不久等症 每盒大洋壹拾元

白鳳丸 治……赤白帶下 痛經閉經等症 每盒大洋壹拾元

……兼治白喉 節育良劑 避孕塞片 開脾健胃 三日見功

金石保喉霜 每盒大洋一角 她的友 每盒大洋一元二角 脾胃餅 每包大洋二元二角

到厦了 外痔 ……於肛門……涼……無……痛……神……全……功效……連……每盒大洋壹元 厦門總經理處在大同路恭安藥局 書任人索閱

……本堂兼售……珠人寶 及中西名家藥品貨眞價實童叟無欺賭君惠顧無任歡迎 總行廈門開禾路（魚仔市） 各處酒商均有代售 桂貢

日軍部威脅政府

決與國聯決絕使政府屈從 限期答復否則令武藤專斷

東聯十二日東京電、日外交部爲所謂滿蒙四頭政治統一問題、受我國及各國質問、內田外長答謂全權大使與承認僞國完全無關、軍閥甚憤其言、業經擁外交部各司科長與軍部連名、提出所謂「重大進言書」、限一星期內須答復、內田外長自上月二十八日接函以來、置之不理、聞其內容爲要求外長須對實行、犬養內閣對滿蒙政策所關之時局對策要綱、此要綱是日軍部所擬定、經閣議通過之政策、迫外長即刻聲明承認僞國、而外長採觀望政策、如國聯報告書於日本不利、即聲明承認僞國、軍部主張與國聯決絕、縱爲世界忽敵在所不辭、如外長不從、則令武藤專斷、使政府屈從、但所限答復期爲九月三日云、

電通十二日東京電、齋藤首相於今日定例閣議、報告國民同盟之安達氏等所進言之即時承認滿州、內田外相及荒木陸相對之、陳述意見後、經討論結果、對於正式承認之時期、尙不能明確決定、惟對於在國聯總會前、加以承認之政府意見、似已一致、又電、新政黨國民同盟組織準備中之安達謙藏氏等八名之國策研究俱樂部員、於今日上午九時赴首相官邸、進謁齋藤首相、進言即時承認「滿州國」後、往陸相官邸、進謁荒木陸相、爲同樣之進言、荒木陸相謂、「滿州國」之承認問題、即在衆議院亦經決定、於承認無何問題、惟須需準備、故已一任外務省、然準備過於費時、則必發生誤解、故亦不可放任、一由外務省主宰、故於陸軍則希望從速承認云、

路透十二日東京電、安達將組織新政黨、名國民同盟、現已集舊同志三十人、並連今日偕見首相齋藤、陸相荒木、請即依照政友會在上屆議會所通過之決議案、而承認「滿州國」、聞荒木答稱、渠已贊承認之時機今已成熟云、日本殊不致在國聯會調查團報告書發表之前承認「滿州國」、但今晚據外務省發言人聲稱、或將在國聯大會開會之前承認、因、一、日政府現信調查團必不致主張中日爭端由直接談判解決之、二、日政府對史汀生之演說詞、雖決議不向美國提出抗議、但該演說已激動日本之輿情、民衆或將迫令政府有所行動也、

政局突變中 張學良發表各項文電（二）

高紀毅呈顧電

高紀毅呈顧部長云、頃張前計長交閱呈鈞座電稿、關於借撥二百萬元事、與毅當日談話、頗有出入、緣毅僅答以宋部長已有電來、晚間可與原文稿閱等語、此外並無表示任何意見、謹此陳明、惟毅對於此事、願向鈞座貢其一得之愚、蓋當此國難嚴重時期、自不得不極謀禦侮、然禦侮必先有充分之武器、是籌款方面、實爲急要、此次宋部長商承汪院長、電達張主任、亦因國步艱難、庫藏支絀、殆有此挪移之舉、自屬萬不得已之辦法、毅爲鈞座計、似可酌予同意、則國事前途、定多利賴、至於北寗現狀、遂籌鉅款、誠求易言、予瞻念鼎族濟陵之憂、自當於無可設法之中、勉爲籌措以期稍抒中央羅掘之憂等語、

張羅之往來電

良致宋文幹電云、此間前因積極準備備侮、用款奇絀、迭電中央、籲請籌撥、雖曾奉復允辦、而迄今爲時已久、未見分文、……

萬元、詢明確實、即爲電稿公及各主管方面、請發二百萬元、嘗承俯念艱難、電復見諾、距料正值進行之際、鐵部忽以據該路聲稱、上項存款、指定購料、恐失信用爲辭、意欲改爲由路預撥三個月協款辦法、旣係數目懸殊、且卯糧寅借、事實上初未增撥分文、因念中央財政之艱、西前次呼籲未應、迫不得已、始自行設法、就近籌劃、不意於此項所擬救濟辦法、已有成數之時、又忽有窒礙拘泥之舉、百思莫解、徒喚奈何、溯自國難以來弟以待罪之身、負艱危之任、呑聲銜恨、勉竭微棉、而部屬之繁、備禦之方、一切進行事項、非款莫辦、此中情形、吾兄知之甚詳、關注至切、當在熱誓頻傳、控弦待前之際、俠前國悔止渴、似此情形、則黨國人士、日日以一致互助、共赴國難、宣示於國人、而實非等於畫語、設想前途、無窮困難、隱憂至切、計惟有死、如兄能設法援助、則公私兩方、俱深感荷、如或不能、弟縱犧牲身命、亦難爲無米之炊、至不得已時、惟有避位讓賢而已等語、

羅文幹致張學良電、接皓電後、即晚汪亦同時接到見電、當即召集任潮孟餘共商、弟等四人、僉認爲應有設法籌撥、兄所請之二百萬案由汪電宋即撥、汪並謂無論如何、此萬不容緩、汪並提、應設法仿今春上海辦法、募集捐款、（中略）鐵部款事、已與汪先生詳談、鐵部並非擬推翻前議、惟當計手續上種種關係、略有波折、現仍在商酌中、吾兄決心抵抗、汪先生至爲佩慰、所有禦侮辦法、自當竭誠協助等語、

汪兆銘致張函

汪兆銘致張學良函、在平數日、渥承優待、至爲感荷、日來熱河告警、吾兄所旰焦勞、系念何似、迭接惠電、仰見吾兄爲國家爲民族之決心、原擬日內託羅信同志前來奉謁、代陳一切、適滿恩承同志由廬山省親回京、時會接塵論、囑即託恩承兄代佈腹心、諸祈鑒照、是所厚幸、

—（完）—

所據後來必生法律糾葛謹再聲明 民國廿一年八月九日

蘇俄認對日非戰不可

駐哈俄領奉令下旗歸國 駐瀋俄領亦奉電召回國

哈爾濱訊、自僞國江運處強制接收東鐵八區碼頭後、蘇俄認爲日人向蘇維埃政府之正面挑戰、已暴露無遺、故除一面抗議外、一面趕備最後之勢力、對日駐奉天之俄總領事、突奉其政府之電召、定期於本月二十八日歸國、向蘇俄政府報告、至其回任與否、此刻尙難逆料、中東鐵路、爲蘇俄認爲己得之權利、自去歲事變發生後、蘇俄即乘机將東鐵之路產、運走甚多、後經日滿兩方、迭次交涉禁止、始漸停止、近日以還、因蘇俄已認爲非有一戰不可之勢、故將東鐵路產、又積極向俄境輸送、若机關車、貨水車、方軌、水管等、鉅細不遺、大批輸送、前日早十時、由哈向東開之第百〇四次貨車、所拖之一〇二一〇六六瓦罐車、滿裝大批水管、由東隊長燕油夫沿途護送、據稱係開往東線一面坡、但至一面坡時、並未卸下、車輛繼續、又到俄境赤塔矣、日方雖明知之、亦無可如何、駐哈俄領事館、自昨（二十二日）起、已奉令趕辦結束、即日下旗歸國、俄事庫茲尼錯夫及以下之重要職員、均將離哈歸國、領館重要文件、均用極堅固之封皮裝好、存於東鐵某高級職員宅內、凡兩國所遺使館職員職務、亦由東鐵俄職員代理、俄領事於昨日往訪駐哈某外領事、請於蘇俄館撤銷後、代辦一切保護俄僑之一切權利事宜、蘇俄駐哈各机關、亦均奉令趕辦結束、遠東銀行各高級職員、亦均離哈、該銀行亦擬結束、風聲所播、在哈各俄僑、均感威若大戰之將至、哈滿火車上、擁擠擠擠、無非欲歸國離哈之俄僑、令人見人、頓憶及前歲之中俄戰役也、

余漢謀報告匪區民衆（一）

爲黨政豪劣壓迫摧殘 激起民變入共黨求生 救國在弭糾紛

十六日港訊、十五日上午九時、西南執行部、西南政治委員會、第一集團軍總部、廣東省政府等機關、在省府禮堂舉行聯合紀念週、由新由贛南返省之第一軍長余漢謀報告剿共經過、剿匪股已分途退竄、我們想誘他再出來、眞是不易、今後只有努力從事於政治工作、將贛南的民衆嚴密組織起來、先把各地的土共根本肅清、使匪黨的惡勢力形成孤立、然後大擧合圍、自可將他根本撲滅、

說到政治

兄弟就不禁發生莫大的感觸、本來江西是一個最富庶的省份、人民忠厚純樸、異常安份、誰知這幾年來、竟被共匪弄夠這般慘佈、那就不能不歸咎於政治腐敗了、各位同志、我們都是……民黨的、兄弟也是黨員之一、老實不客氣說一句、這幾年來我們國民黨員實在太對不住民衆了、天天高談黨治、高呼爲民衆解除痛苦的口號、而結果則適得其反、這是多麼痛心而慚愧的一件事啊、兄弟說起民衆痛苦四個字、也許各位同志會中還有認爲是一種老生常談的、那知今日民衆的水深火烈、實在已經到了求死不能、求生不得的時候呢、就拿贛南來說罷、大多數的贛南民衆、因爲一班不肖黨員和貪官汚吏土豪劣紳互相勾結、天天把他們壓迫摧殘、弄到走頭無路之時、只有加入共產黨、去幹殺人放火的勾當、這不分明是「民變」嗎、兄弟在這幾個月中、親眼看見了不少的贛南民衆……備要加入共產黨去自尋死路、各位同志、你們猜他、

如何回答

呢、他說、「你叫我安份過日、我又何嘗不想安安份份去做人、但是我不能夠呀、在家鄉裏頭、天天受着豪紳的欺凌、跑到城裏去告狀、又受那縣黨部和貪官污吏加倍的摧殘壓迫、弄到我有冤無處訴、自己又不甘忍受、總怪我加入共產黨來向那貪污土劣施以正當的報復呢」、

各位同志、我們聽見這種共匪的口供、應該如何驚心動魄呀、究竟鄉村裏頭的民衆是如何痛苦呻吟、我想還有許多同志是不知道的、因爲在廣州香港上海的人、耳目所接觸都是摩登的物質、那會想到中國內地的老百姓是在這麼黑暗環境中掙扎着過日的呢、各位同志、兄弟是從前方而來的、如今日讓兄弟把匪區裏頭的黑暗殘酷的生活、略爲報告一件、（未完）

爲學棍莊希泉破壞泉中再告閩南同鄉書

並斥莊惠○之狂謬

莊惠○爲助長其兄希泉一再破壞○中招生近日又在報端刊出其所謂「爲○中糾紛事告閩南同鄉書」揑造事實捧詞狂謬毫無理性類似瘋犬噬人便噬不特置身局外之泉中新聘教職員皆受其誣衊連非校董非教職員之公時中學副校長陳文總及教員康般才亦被其大肆誣謗一似全國教員除陳桂琛外皆爲無賴之徒而○中校董即均爲亂黨所利用者荒謬絕倫不値識者一笑查陳文總莊希○之摯友而康般才前學期充當○中訓育主任亦爲莊希○所聘任爲人若何社會自有定評毋庸代爲辯解而泉中新校董諸君旣依法恢復泉中在未開學之先亦不能肯定其爲好壞惟希○惠○二人在招生時期竭力造謠卽爲破壞教育之鐵證同人等不忍先輩艱難締造之母校爲一二宵小所摧殘爰再根據事實駁斥如左 按莊希○此次破壞○中之事實約有三點 一、據前屆校董呈教育局報稱○漳中學爲莊希○等所創辦彼意如此一來學校卽爲莊希○所有○漳會館無權過問質言之學校係超然獨立會館不能改組校董會 二、○漳會館之於○中除供給全部校舍之外每年尙須負擔經費三萬元莊希○則謂此係會館應盡之義務至學校辦理好壞卻不干會館之事雖至學生只剩二十二或十八人八人均非會館所得過問其所以然者無非欲以學校變成莊家私產耳 三、莊希○輒以危言恐嚇二三不明事理之校董謂學校若非脫離會館而獨立一有學潮發生則會館產業將被官廳沒收校董私人財產亦必受其累云云 茲逐條駁斥如次 一、查○中爲泉漳會館獨力創辦至今已歷七八年會館爲學校唯一之財團法人惟就事權論校董應對會館負責而會館董事對學校只有監督之權而不能直接干涉數務此普通慣例也乃在莊希○所包辦之時期竟蒙蔽會館董事冒報其所把持之校董會而其妹夫陳桂琛所印發之報告書證明泉中爲莊希○等所有至是始知莊希○存心吞沒公產由來已久而多數會董至今乃明瞭前此被莊希○所蒙蔽也今經教育局審悉此中情形已確認○漳會館爲○中唯一之財團法人准予改組並設立新校董會是此爭點早已解決矣 二、前屆學生依出席表平均只有五十餘人開費至三萬元在陳桂琛報告書裏自稱自二十年二月至二十一年四月止計開三萬四千餘元另建築一座大不合用之宿舍估價不値萬元報銷竟至一萬五千兩而學生名額卻無隻字提及堂皇之報告書猶在暨據確鑿隨時可以按覆乃惠○在前啓事竟敢狡辯謂學校開銷三萬餘元係連建築費二萬餘元在內與陳桂琛報告書互相矛盾欲蓋彌彰作僞者心勞日拙亦殊可憐且惠○非○中董事乃可隨意揑造事實替希○掩飾豈非胆大妄爲直以○中爲廈南第二爲莊家私塾而前屆校董會卽爲莊家兄弟之營利机關乎 三、十餘年來或爲觀點不同或爲愛國心所激發或爲教員所利用學校風潮幾乎無校無之此固不能盡謂爲共匪所利用也況教職員或學生如有思想不穩或軌外行動政府當局自有法律以絕之當不至歸罪於熱心與學之校董如閩南最有名之集美學校前後曾鬧過數次學潮前時且曾被共黨混入起了不少作用固未聞政府沒收該校業產亦未有拘捕陳嘉庚先生之事卽如莊家私塾素以貯藏大批「紅旗」「熱火」（皆共黨刊物）一本宮號名聞近之廈南學校（數年前廈門當局曾在廈南學校搜出大批紅旗熱火二種刊物及春宮無數學界大譁莊家董事曾在報端解釋謂春宮一物乃受新教育的男女學生不可少之奢侈品一時傳爲笑柄）在未反共以前爲共黨大本營清黨後曾被拘捕共匪多人從中一施姓教員越獄而逃其人且爲莊希○所屬意之未婚妹壻而莊家成群行固依然無恙廈南校董亦未聞損失毫末於此益可證明莊希○恐嚇校董希圖霸佔○中之野心 惠○啓事中指本會前啓事所述一則曰「有礙社會秩序」再則曰「欲以法律解決」……

本不願公理不卹人情違背法律與前年寫寫今欲篡踞作鵲巢之露五牌僞莊家兄弟其所以能此敢作敢爲者因彼具有數重之人格一爲日本籍民 爲中華國民！爲共產黨 爲教育家！爲資本家！可以隨時變化應用無窮也此次希○所以倒行逆施惠○所敢對○中新教職員及其他亂行謾罵者亦恃最後有日本籍可爲其護符耳同人等於莊家兄弟無怨於新校董及教職員無恩惟爲○中前途計爲閩南青年學子計不得不以公平態度表而出之俾各同鄉認識社會蟊賊共起而攻之區區苦衷當爲諸同鄉所諒解也

以○代泉　上海○漳中學校友會啓

商標　歡迎各埠代理

呂宋雪文 特等黃色肥皂大王 潔白硬質無煙蠟燭

泉州總代理南大街純仁藥房　汕頭總代理永泰馬路成茂行

受盤聲明

茲因大一號業陳夢殊另有別圖無意經營願將鋪位及貨底概推盤與景記繼續營業字號也大一景記內部來往賬目概用明星當面議定價銀即日如數付交清訖自陽曆八月十六日起所有以前大一號欠人及人欠帳目與陳夢殊清理過割概與受盤人無涉恐未遇知除登推盤據外特此登報聲明

石碼打石街門牌廿五號 明星號啓

和解啓事

郭天炳 郭炳文 洪天祥 三君因事誤會現經楊文基 吳伯齡 顏玉泉 仝人等出爲調處了事經雙方同意仍當修好此佈 仝啓

名醫莅廈

醫士鄭興仁先生畢業台灣復往東京留學實地經驗研究有年旋任台灣鳳山縣養一十餘年活人無算後以眷念桑梓受諸親朋戚友之函聘因而回漳開設醫院又十數載無驗尤有必得症無不手到春回邇因赤匪禍漳移眷來廈仝人等深知鄭醫士治法神妙且利人爲懷便診金不較多寡特請其在廈行醫濟世經得醫士允許設誠愛醫院於思明東路門牌一百十三號電話（一三四九）並附設產婦人科以女醫師鄭玉媛專司其事爰爲介紹俾患者知所問津焉

介紹人

廖啓哺 鄭有義 林連江 陳連信 余少文 張振聲 陳其雲 吳蔭軒 鄭友蘭 陳伯世 鄭宣澄 吳蘊甫 陳長福 蔡書春 葉聲源 張長泉 楊蒼耕 李東文 王宗仁 曾厚坤 黃吉六 王聲青 馬育才 楊津 蔡文韜 王遜臣 阮順永 林學大 楊陵淳 黃春源 許德建 黃祜 陳寶全 林汝舟 江汝舟 吳昭增 葉瑞培 阿喜 吳廣碧 蔡平甫

立愈瘟疫大害

死於疫 死於疫 見聞屢矣 慘痛哉 慘痛哉 此原曾枉死也 曾如有最心愛之人 或父母妻子等竟死於疫 其慘痛有畢生不忘者 本有藥可救 因未曾預備 以至枉死 如果平日預備 專門治疫之施德之藥水 即神功濟衆水 無論染何瘟疫 或一切急病 急用施德之藥水一瓶 即可了之 毫不費事 每元十瓶 多購另議 凡家居旅行不問是否瘟疫 或急症 急以此水治之 不應 或吐出 再服 服至不吐 已全愈 最重之症可用四瓶作一次服 立刻起死回生 萬不失一 小孩可服 孕婦不忌 不對症 亦無害 王道藥也 出世三十年 活人萬萬 無人不知 因爲甚少登報鼓吹 今愈遠方僻地 少年男婦 尙有未知 老前輩則無人不知之 又因假冒觸目 但往外國頭撓銷 假藥不靈 徒害人性命 欲得異藥者 可枉駕到 廈門水仙宮生號 本批採辦不至誤人誤己 本藥立愈最靈之瘟疫 其他小症 洞口平安 往者因無專治瘟疫之靈藥 故世人誤以瘟疫爲天降之災 不可救藥 不知枉死幾多人性命 本主人專心研究 幸得成功 不敢居功 故名神功 且以最靈 貴藥料製成 以最廉價値發客 以期普及 採購顧者審之 本號並未托人往外國招牌 如有則竟是害人之假冒藥 深望諸君謹愼 勿受其害也

始創製藥人施德之謹啓

漳廈海軍警備司令部路政辦事處啓事

爲登報招投承墾事案照本處前向本處領購第四段堤岸第七十四號地段面積計三百三十二井一十一方尺每井地價合洋一百八十元共洋五萬九千七百七十九元八角除已繳過一部份地價外尙欠大洋一萬八千三百六十六元一角三分四厘該地勘交已久屢經催繳欠款該民同閩殊屬非是除已通外該民將地另行招投卻以所欠地價爲底價如有願買前項地段者希即到處取閱圖投程於本月三十日下午三時來處投標承領以最高價者爲得標

民國二十一年八月二十日

名貴靈藥到廈特別啓事

啓者上海福壽大藥房出品之白帶靈丹及遺精無憂寶馳譽中外奇效卓著白帶靈丹旣能根治赤白帶下又能使面黃肌瘦之女子變爲容貌豐潤遺精無憂寶治各種夢遺滑精漏精用之立效且能使衰弱之男子變爲健全現在此兩大名藥在廈門方面俱歸本藥房獨家經理賜顧者務請注意爲荷價目白帶靈丹大盒大洋一元五角小盒大洋一元 遺精無憂寶大盒大洋一元五角小盒大洋一元

天然肺病聖藥肺癆草

肺病人所易患、療治最難據醫家報告占死亡數七分之一甚數殊可驚人然病家遇此往往嘆束手無策本藥房新到之溫州肺癆草在上海發行十有四載對於多年肺癆咯血吐血氣喘痰涌久咳失音新舊咳嗽形體瘦弱潮熱盜汗等症照法服之神效無比價目每盒大洋二元一打減售二十元

廈門大同路一〇二 六安大藥房總經理

廈門港 民生醫院

痛以萬馬勝服百川匯萃醫學尙奐然而醫學之道精深微妙學其所學經驗所得醫之宜也生民學以業醫十有餘年依據真理而行醫道學凡光難怪症經驗宏深醫而奏效其他內外等科新法治療精益求精一若鏡鑒人影神藥神功總之求其真理自信人耿耿此心祈洞鑒焉

科目 專門產科婦兒科內外科皮膚科花柳科耳鼻科咽喉科眼科等

設備 手術療室病院室各科醫療無不周整其他與貧低廉貧寒不計開診出診時聽便各界人士幸垂意焉

大生里 女醫士楊毅民 醫士王生民啓

鼓浪嶼養元中學校暨附小招生

名額 初中一初小一各新生四十名其餘各級酌收插班生

手續 應繳畢業證書或成績表或轉學書幷報名費兩元

考期 九月一日二日

地點 鼓浪嶼鹿耳礁本校內

民國廿一年八月五日　校長林山

全國青年注意

遺精一症患者極多尤以青年爲最大 由於房事過度手淫濫施及淫慾頻折等所致而分有夢無夢之別一得此症小則身體衰弱大則危及生命言念及此可不懼哉醫治遺精須先知精之出處按精由睪丸製成由輸精管導入精囊於精囊生在膀胱兩側囊下有厚膜構成之射精管開口於尿道專司洩精之工作雖受劇烈之刺激而精關不啓並能祛除精系一切毒弱補助睪丸之製精機能故患遺精者一經服用「青年良友」當可眼日痊癒斷根不發「青年良友」乃德國醫學博士衛爾生氏最新發明之遺精聖藥專治有夢遺精無夢滑精日夜遺洩多年滑精等症百發百中價目每瓶大洋一元半打五元試服每瓶六角半打三元

誰都曉得肺癆是最可怕的病可是好藥難求現在不怕了因爲發現一種治肺癆特效聖藥 名叫

四川肺癆草

靈症枚藥百發百中效力神奇驚世無倫四川肺癆草是吾國天然的特產不可思議專治危險的吐血和一切的肺癆無不藥到病除同復健康 價目每服大洋一元每打十元特料每合大洋二元每打廿元 招請外埠特約經理

廈門中山路百〇三號 六安大藥房總經理

工潮　資方……

（漳州特訊）開除工友……後、該公司……及黨部函……帶經誌本報……公司推翻案……願執行、並於……請願、擬實行……蔡竹禪允於十八日……解、但屆時工友方面……公司則僅謂一不負責之……已、表示公司態度堅決……致無結果、要求開除工友理……要求賠償費、不准復工、而罷工計劃、亦因前方軍事緊急未敢遽行、職是之故、案懸迄今尙未解決云、

惠安駐軍　活擒菜神賜　豬哥球仍逍遙未獲

（惠安訊）、豬哥球及其爪牙盧神水陳溪水等十二太保、經洛陽駐軍陳茂光一度進剿後、豬匪復捲土重來、近日大鬧惠西、本月十五日惠西各鄉難民環請陳營再往圍剿、十六早一時許、陳卽調該營隊伍約二百人、分爲三路進發、由各難民二十餘人作嚮導、時夜涼月白、各路軍悄悄前進、銜枚疾走、一路入上溪下坂、攻豬匪老巢、一路由見口入山洋坑大甫及崑陳等匪窟、另一路由間道截伏於朱雀橋光山一帶、斷匪去路、晨四時許、各路軍同抵目的地、一時槍聲號聲齊發、上溪方面匪軍早已聞風潰竄、軍隊攻入鄉時、已無一匪、僅獲豬匪胞叔陳神賜一名、及綠旗一人、山洋坑大甫方面盧匪等、約二十餘人突聞槍聲、卽分頭出與頑抗、未十分鐘、匪卽敗逃、白赤陡方面軍入過宅、軍隊攻入匪窟時、未遠一人、至……

死一傷一

（南安訊）、前（十七）日三十二都埔中鄉大舉盂蘭勝會、是夜賭徒麕集排搭賭場甚多、徵收捐者、乃出而收捐、是行捐壹共有三人、一係溪尾人、一係溶內鄉人、一乃下尾鄉人、甫至該鄉、行一僻靜陬陷處、突被數名少年圍住、立刻抽出短槍、遂轟三個捐壹狙擊、中彈立死者二人、餘一下尾鄉人祗傷左手、幸逃脫免死、

龍溪　法院恢復辦公　縣府佈告　不受理民刑訴訟

（漳州特訊）、龍溪縣政府十八日佈告、不受理民刑訴訟事件、其文如下、查龍溪地方收復之初、法院尚未恢復辦公、民間一切糾紛事件、叠呈本府請求處理、當以秩序初定、權爲受理、藉省糾紛、現龍溪地方法院業於八月一日恢復辦公、所有民刑訴訟事件、自應逕向請求辦理、以一事權、卽本縣府以前從權受理各件、亦經逐一移送地方法院辦理在案、合行布告、仰屬人民一體知悉、如有仍以民……

輪期　八月廿一日

芝沙路亞四到　海富香到

海汀省到　廣東丸基到　安徽申到

二十二日

萬福往叻士　鹿安往福州　海澄往福州　海汀往汕香　廣東丸往仙香　安徽往香廣

一四四六　九九五　一〇〇二　一〇〇一　九八五　九五〇　一八八　一三三　一八三　九四　一八七　一二二　一二二七　一二二八　一一　一一五二　二五

（閩南厦門古浪嶼總經理鎮邦屈臣氏大藥房）

敬請各界諸君試飲

屈臣汽水評判優劣

當此夏日炎暑時候汽水爲日需之飲料但汽水有優劣之別本藥房之汽水係用最新式机器製成極合衛生汽足味美人人樂用諸君不防一試以評判其優劣而爲日後需用

名馳天下之屈臣汽水

汽水之合取盛

鮮橙汁　每打大洋二元

大富礦

薑汁啤　一角三

乾姜水　分

沙示水

檸檬水　每打大洋一元

湯力水

忌廉水　六角八

洗打水　分

押礦每打大洋一元二角

代理章程函索卽寄

敬謝體仁醫院醫士陳宣方先生

啓者鄙人有養女名牡丹七月廿四日忽染奇險急症肚腹絞痛膨脹突異難延中外醫士治療俱覺束手病勢危篤日甚一日殊有朝不保夕之勢幸得友人介紹請求體仁醫院醫士陳宣方調治一瘳霍然而愈實陳醫士學淵醫精誠有着手成春之妙技噫殆亦神醫歟謹登報鳴謝　德鄉里內三百一十四號　菲儒貴羨後謝

鳴謝廣告

吾廈素乏衛生一旦病疫盛行絕難撲除細菌存滅祇聽節序之自然淘汰而已市中日夠于疫者不可勝計蓋因病症發外之時不切延醫療治普度食物爲霍亂之源雖政府再三戒告奈迷信己深忠言不入實防法射雖已施行若弗慎食究其爲敝亦甚輕微敝坊工場監督張揚波君不幸亦罹是病幸初發時立刻延請劉壽祺分院醫師張望洋先生急行施救賴以痊癒月以來劉學士張醫師于厦鼓染疫者經其治療無不見効劉張二先生濟世爲懷貪實且不取値焉敝坊然以爲報護聊數言以鳴謝悃

劉壽祺學士　住鼓浪嶼大宮口壽祺醫院

張望洋醫士　住厦門中山路十二號壽祺分院

總發行所厦門中山路九十三號　東渡醫坊謹啓　電話一四六四號

紹介良醫魏鏡清先生

閩之南安縣人也歧黃精擅起沉疴於俄頃內外功深等率屆少則遊於小呂宋及南洋羣島就師實習旋而歸國在福口施設萬顧醫藥局歷十年有奇其所治之症莫不藥到病除敝如受濯轉之飲崇奉春之間諫鵲藥生先生來廈暫寓淵邃嘉名素乎故設法留其在廈行醫俾敝報鎬庶病者知所問津焉

紹介人　楊廷輝　蕭炳桑　林振成　王宗世　譚培榮　謝紹曾　楊清茶　王策六　李紹光　饒爲楨　胡震　陳開勳　吳坤良　蔡金龍　陳慶琛　林崇智　陳福煥　鄭壬癸　郭嫻圓　楊緒鉄　曾文柔

魏鏡清先生現寓　中華路育和藥房　興實街永豐米絞（電話六九九）

袪風傷　補筋骨　藥酒

薛有光啓事

有光于十五年曾蓮思明法院投標拍受大史巷舊門牌廿六號店屋一座卽大同路現編門牌九號至……

教育廳立案　龍溪私立進德女子中學招生

學額　高初中一年級新生各四十名二三年級插班生各十名

報名日期及地點　日期卽日起至試驗前一日止地點厦門福楫埕民立學校中山路泰山禮拜堂漳州東門本校

報名手續　報名費一元履歷表一份二寸半身相片二張畢業證書或轉學書及各期成績單

試驗日期及地點　日期第一次八月十五日第二次八月卅日地點同報名

學費　高中十五元初中十二元

開學　九月二日

簡章及履歷表向報名處索取

民國廿一年八月五日

教育廳立案　私立慈勤女校　高中部　初中部　補習班　小學部　招生

報名　自民國廿一年八月十日起

試驗　八月廿二廿三兩日上午八時至下午四時

附告　招生簡章及學則函索卽寄

校址厦門鼓浪嶼三丘田（電話二一一四號）　校長殷采芸

上海私立華僑中學男女生部招生廣告

班次　初中部各級及高中普通科商科師範科

報名　自卽日起隨帶最近四寸半身相片兩張報名費二元

學額　閩省學額定爲六十名額滿不收

考試　八月廿二廿三日如本學校成績單及轉學證書經審查及格者得免試入學

照料　凡閩南學生經本校駐廈招生委員會接洽赴滬日期到滬後由本校派人照料

校址　男子部　上海公共租界麥特赫司脫路二三三號　女子部　西摩路一〇三號

主席校董戴愧生　校長丘漢平　副校長馬煥洸

本校駐厦招生委員會辦事處（鼓浪嶼海濱學校）

教育部立案　私立福建學院招生

一、科系　法科法律政治經濟三學系

二、入學資格　高級中學或同等學校畢業者

三、編級資格　各大學同學系修畢一年或二年者

四、報名日期　八月十日起至八月二十七日止

五、試驗日期　八月二十九日上午九時起舉行

六、報名手續　隨繳相片二張報名費一元並畢業證書或轉學證書

董事長楊樹莊　院長何公敢

校址福州市白水井　簡章到院取閱

省立龍溪職業中學招生

（一）學級及學額（1）新生高中藝術科一級「男女」公路科一級各二十五名初中化學製品科（男女）織紋科（女）染織科（男女）針織科（女）各二級各二十五名（2）插級生高中公路科「一年下期」藝術科「貳年上期」各五名（二）校址漳州縣口街簡章函索卽寄　校長徐泰成

海濱女子師範學校招生

學額　初中一二年一學期各二十名　高師一年一學期二十名

報名　八月十五日至三十日

考期　第一次八月廿三四日第二次八月三十卅一日

校址　厦門鼓浪嶼雞母嘴口

簡章函索卽寄　校長楊劍光

遺失股票息摺啓事

緣祥麟有自購始興汽車公司股票在民國十二年五月第四一〇號二百股大洋一千元票摺各一份又十二年五月第四五九號六百股大洋三千元票摺各一份十三年十二月第五六二號一百股大洋五百元票摺各一份十三年十二月第五六三號一百股大洋五百元票摺各一份合計一千股大洋五千元股票息摺各四份於民國十五年間將此票摺四份向石碼惠通銀莊押借大洋四千元不幸此次赤匪陷碼祥麟所押借惠通莊之票摺四份遂被赤匪燬搶無存除向該公司報失外後日如有發現該票摺作廢物恐各界未及週知特此鄭重聲明

民國二十一年八月十七日　石碼藍祥麟啓

教育廳立案　厦南女中增招　初中一年下期　鋼琴專修科學生各一班

一、本校初中除招收一年新生暨二三年上期插班生外本學期擬增招初中一年下期學生四十名及鋼琴專修科學生二十名

二、入學資格　A初中一年下期曾肄業於初中一年上期得有證明書者B鋼琴專修科凡初學或有志研究者均得報名入學

三、費用　A中一下期學費每學期十六元B鋼琴專修科每學期學期二十元鋼琴費十元

四、報名日期　卽日起至八月卅一日止

五、報名地點　[illegible]仔[illegible]本校

校長[illegible]

福建省立厦門初中學（原名十三中學）第二次招生

一、學額　一年級新生卅名二年下及三年上下期插班生各十名男女兼收

二、考期　九月一日上午八時

三、地點　中山公園南門斜過本校

四、附告　簡章可向本校索取　校長莊奎章

□案明高級中學招生

一、名額　一年級新生五十名各級插班生二十名

二、手續　應繳畢業證書及最近二寸半身像片兩張報名費一元

三、報名　自卽日起至八月卅日止

四、考試　九月二日在泉州城內本校舉行招生簡章附郵一分函索卽寄

民國廿一年八月十二日　校長梁龍光　副校長湯文通

私立厦門美術學校招男女生

各系學額　國畫系　西畫系　雕塑系　藝術專修科等新生各十五名西畫系二三年均可插班或選科

入學資格　須在初中畢業或有相當程度

報名手續　報名時須繳學歷證明書及四寸半身相片三張並交試驗費二元

考試日期　第一次八月廿二廿三兩日第二次八月廿九三十兩日

開學　九月一日（詳章函索付郵票二分卽寄）

附註　本校除各學系藝術科外另附設職業組分肖像畫圖案畫商業畫專修科四個月畢業學額各十名程度高小畢業以上得入研究免考

校址外清頂[illegible]仔　招生委員會佈

曾元秀皮鞋廠　先行交易擇日開張啓事

竊思廿世紀物質維新日尙奢華凡諸衣食住行無不爭奇競麗就革履一部論尤屬需要職是鄙人自少備居小呂宋數十載對於皮鞋之製造頗有心得此番歸梓目睹厦埠鞋店林立但無大規模之組織製工之精美新穎之式樣純粹堅固之材料鑒於斯故特開設曾元秀皮鞋廠於中山路七十四七十五號且不惜巨資特聘滬上著名技師其構造式樣之新奇工手之精美誠可與舶來品并肩齊驅而皮料等項直向歐美各大皮廠選辦茲爲推廣營業起見削本銷售按碼九折定於八月一日至九月三十日止務希各界士女駕臨參觀惠顧敝廠曾爲歡迎也　曾元秀皮鞋廠謹啓

教育部備案　教育廳立案　龍溪私立尋源中學校招生

一、招考名額　初中一年級新生六十名其餘各級酌收插班生

一、考試日期　八月卅一日

附告　另有入學規程附郵二分卽寄

一、報名日期　自卽日起至考前三日止

一、考試地點　漳州芝山本校

一、開校日期　九月一日

一、報名地點　漳州芝山本校

本校招生委員會白

教育廳立案　私立雙十中學校招男女生

（一）名額　初中一年一期五十名補習生三十名其他各年級（除三年二期外）均可插班

（二）資格　高級小學畢業生得考初中一年一期不格者得入補習班投考插班生者務須具有相當之資格

（三）手續　報名時應繳相片兩張、三、考初中一年一期者繳高小畢業證書考插班生者繳轉學書及各學期成績單

（四）日期　第一次招生八月二十一日起至二十七日止報名八月二十八二十九兩日試驗

（五）科目　一、一年一期考黨義國文英文算術常識　二、一年二期二年一期考黨義國文英文算術英文二年二期加考代數、三、三年一期考黨義國文英文代數化學或生物

（六）註冊　八月三十與三十一兩日

（七）校址　厦門外檳榔仔

附註　一、報名手續不完備者不准報名　二、本校特設獎學額二十五名學期考試成績優良者得免繳學費二十元　三、招生簡章可來校取閱或函索卽寄

教育廳立案　中華中學招生

招考名額　補習班新生三十名初中一年新生四十名高中一年新生三十名其他高初中各級均可插班

報名日期　卽日起至考前一日止

報名手續　應呈繳學歷證明文書并報名費一元

考試科目　初中新生考國文算術常識三科高中新生考國文數學（幾何代數算術）英文常識四科編級生加試前季所修之理化歷史地各科

考試日期　第一次八月廿二日

章程函索附郵二分交厦門柳州府街本校（電話四二二四號）卽寄

招生委員會七月廿五日

教育部備案　教育廳立案　私立厦門同文中學暨附小招生

學額　（一）高中一年級新生三十名暨高中各級長商科插班生　（二）初中一年級新生四十名暨高小各級插班生　（三）補習班四十名（專收小學會考不及格生）　（四）高中小一年級新生　（五）添設初級小學中年級二班各收新生四十名

報名手續　報名時新生須繳報名費二元最近四寸半身相片二張並證書八月十五日起至廿三日止（補考生同時報名）

考期　八月廿四廿五廿六日在本校舉行

備註　考試科目詳載簡章函索

證書畢業證書及成績單等補生考須交補考費二元

校址盟高石本校

中華民國廿一年七月廿九日　校長陳福清

製造　厦門鼓……
總……　厦門中山路　電話一……
漳碼總代理石碼大碼頭塗北公司
閩北總代理福州大橋頂大一公司

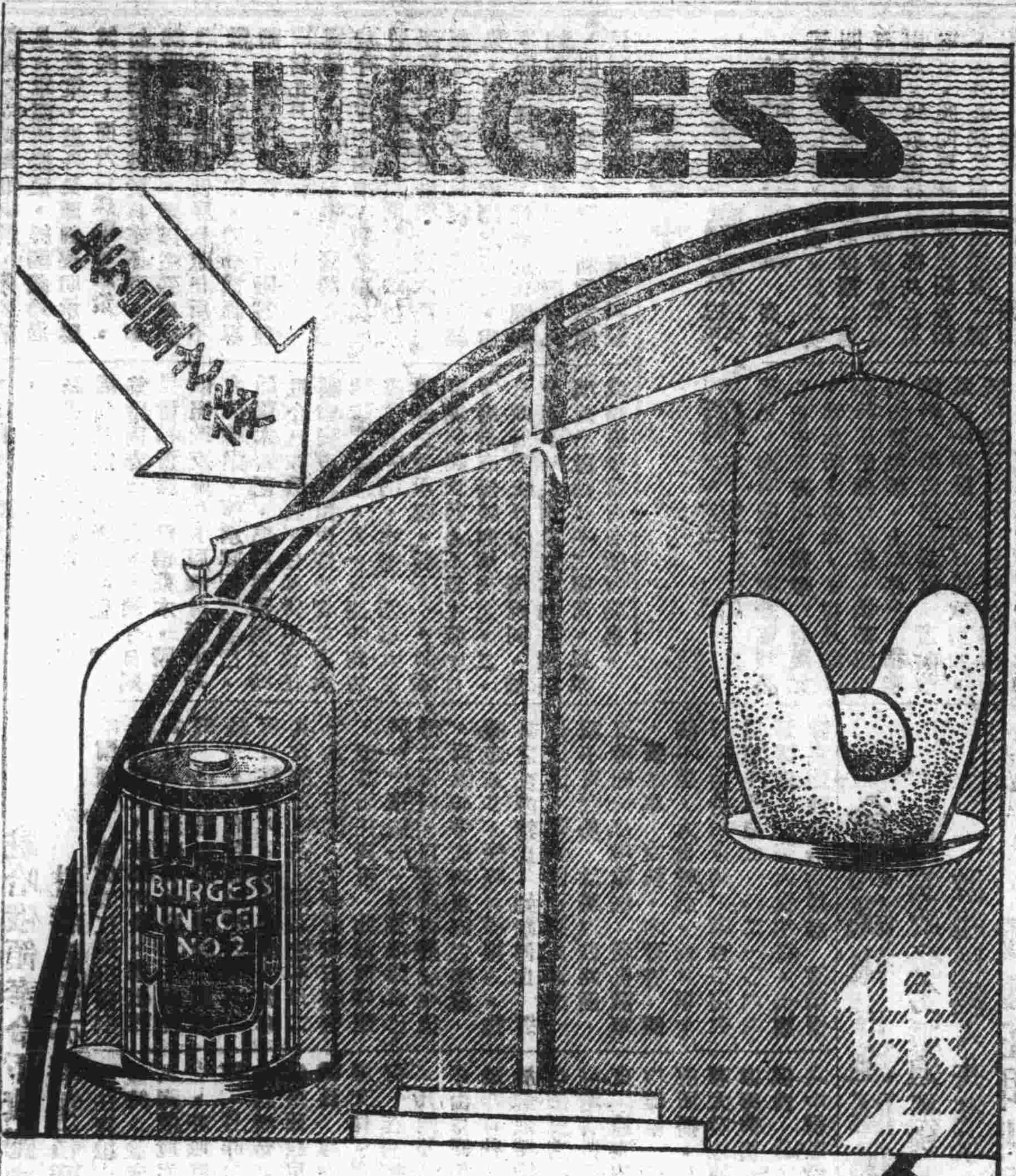

保久牌 美國電池 確實合算

保久牌電池。價固稍貴。並不糜費。因其品質高尚。光足久用。緊要關頭。決不誤事。

各大電料商店洋廣雜貨店均有出售

美國支加哥 保久電池廠製造

中國總經理 美商同益洋行 上海 香港 天津

廈門分銷處五福兄弟電器公司（開元路五十三號）

江蘇省立農具製造所

出品之一

柴油引擎

政府創辦　專為農民

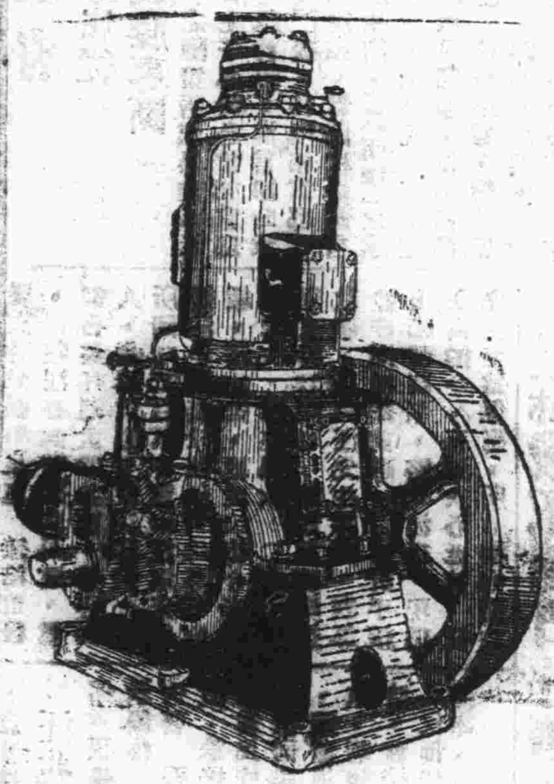

不想賺錢　祇求普及

各貨陳列

廈門中山路一九〇號

大誠電器行机器部

廈門十一華路七七（電話一三四七）

小棠診療所

虞小棠

思明戲院　電話八一〇號

每日發映時間　下午二時　四時半　晚間八時半

今天公映

今天特別選映霍士公司珍品

一部香艷『漫歌唱大名劇

鉅片『野娃栗姐』為賽革命主角

天字第一號金喉歌王

約翰保爾斯

嬌小艷麗女大明星鐘賓聶合演

密月

John B Les in CaveLee Lady
WtL Toan Bennet

有時侯、艷如桃李、冷若冰霜！

有時侯、婉孌幽蘭、溫其如玉！

別開生面描寫成功佳劇

影皇查理士花鄰主演傑作

幻遊太虛

CHOLERA VaEEINE
GHOLP AuDEROS TcBLEtS
EV BEhnNG

霍亂接種漿苗　德國天德大藥廠血清部所製之霍亂苗每西西內含五千兆死菌用此漿苗，射二次可以預防霍亂傳染。由漿苗之抵抗力較於市售者勝百倍焉

霍亂內服藥片　德國天德大藥廠專研究此預防免疫霍亂藥片（CHOLPERo）每仝叁粒每人服此藥片叁粒可以預防霍亂傳染症

廈門中山路白鶴藥房經理

本堂祖傳秘

電話八百四十號

廈門開禾路甘泉堂藥局

司丹康美髮霜

美國康納公司

上海四川路三號 美商同益洋行

三花牌香霜

此霜為美國有名之美容妙品。質純香濃。不油不膩。功能保護肌膚。使其柔滑白嫩。又為唯一之粉底。

三花牌香霜後敷以三花牌香粉

二者相得益彰。粉既長在。觀必益美

各大藥房化妝品店均有出售　認明三花牌商標以防假冒

美國紐約上海香港 康納公司精製

救星　林蜀

請服 山得爾衛地

五淋二濁。腫痛危險。不幸而患之。實為不可告人之隱病。法國獨地約廠有鑒於此。爰採精粹之藥料。製成山得爾衛地藥丸。患淋濁者依法服之。無論病症之久暫。腫痛之輕重。非但痛除腫退。指日可期。抑且濁止淋通。永不復發。但有偽品。諸君注意者。即以無此……為記

服法　初服每點鐘一丸。每日夜不過……以後五天每天服四丸

注意　服藥期中宜節房事。忌進煙酒。食物尤須戒絕房事

全國各地中西藥房均有出售

上海江西路三六七號 華商新華行 獨家經理

詳細說明

請到達場作慶……幾咁担心

廈門代
福建藥房
南方藥房
白記藥房
華英藥房
大同藥房
年豐藥房

廈門
恭
總
廣嗣
主治 精少精稀 精冷陽痿
參草
主治 婦女氣血衰弱
手足麻木 半身不遂 打倒鴉片 抵抗烟癮
天然治瘋草
百補癸瓜精
每盒大洋一元 每瓶大洋一角

痔瘡
上海鯨集堂監製
專治內痔 效無比
印有